



SECRETARÍA  
GENERAL

Universidad de Huelva



# *Memoria Académica*

*Curso 2013-2014*

OMNIA MUTANTUR

uhu.es



MEMORIA GENERAL

UNIVERSIDAD DE HUELVA

CURSO ACADÉMICO 2013/2014

- <u>PRESENTACIÓN.....</u>	<u>2</u>
- <u>VICERRECTORADO DE ASUNTOS ECONOMICOS, ORDENACIÓN ACADÉMICA Y PROFESORADO.....</u>	<u>3</u>
- <u>VICERRECTORADO DE INVESTIGACIÓN, POSGRADO Y RELACIONES INTERNACIONALES.....</u>	<u>7</u>
- <u>VICERRECTORADO DE ESTUDIANTES, EMPLEO Y EXTENSIÓN UNIVERSITARIA.....</u>	<u>22</u>
- <u>VICERRECTORADO DE CALIDAD Y FORMACIÓN.....</u>	<u>38</u>
- <u>VICERRECTORADO DE TECNOLOGÍAS E INFRAESTRUCTURAS.....</u>	<u>44</u>
- <u>GERENCIA.....</u>	<u>62</u>
- <u>SECRETARÍA GENERAL.....</u>	<u>67</u>
- <u>CONSEJO DE ALUMNOS Y REPRESENTANTES.....</u>	<u>70</u>
- <u>DEFENSORÍA UNIVERSITARIA.....</u>	<u>73</u>



## PRESENTACIÓN

Un año más, la apertura de un nuevo curso académico trae consigo la presentación de la Memoria de Actividades del curso anterior, con la que la Universidad ofrece un resumen de las principales actuaciones y actividades llevadas a cabo.

Como peculiar instrumento de rendición de cuentas a la sociedad, la Memoria da cuenta del trabajo realizado y advierte sobre los éxitos obtenidos. Con ella se expresa, en apretada síntesis, el día a día de una comunidad muy amplia de personas que, desde diferentes puestos y en el ejercicio de muy variadas funciones, presta a la ciudadanía, en particular la onubense, el servicio público de la Educación Superior.

María del Carmen Núñez Lozano

Secretaria General de la Universidad de Huelva



## VICERRECTORADO DE ASUNTOS ECONÓMICOS, ORDENACIÓN ACADÉMICA Y PROFESORADO

El Vicerrectorado de Asuntos Económicos, Ordenación Académica y Profesorado aúna competencias de muy distinto orden que atañen al estudio y preparación de decisiones sobre el gasto; al desarrollo de la docencia de licenciaturas, ingenierías y diplomaturas en proceso de extinción y grados; y al régimen del profesorado universitario.

### ASUNTOS ECONÓMICOS

La actividad del Vicerrectorado en el ámbito económico se ha desarrollado en conexión con la Gerencia, por lo que las actividades realizadas se referencian en la parte de esta Memoria dedicada a la Gerencia, en particular al Área de Contratación y Suministros y al Servicio de Gestión Presupuestaria y Planificación Económica y Patrimonial.

### ORDENACIÓN ACADÉMICA

En el curso 2013/2014 se han ofertado 43 titulaciones. De ellas, 29 son de Grado, dos de las cuales, a su vez, se han podido cursar en modalidad semipresencial; 11 son licenciaturas, 3 de ellas de solo segundo ciclo; 2 ingenierías de solo segundo ciclo; y 1 diplomatura. Las titulaciones que han presentado mayor demanda han sido los Grados de Enfermería, Ciencias de la Actividad Física y del Deporte y Psicología.

Además, se han impartido los itinerarios curriculares conducentes a la obtención de 4 dobles titulaciones: doble Grado en Administración y Dirección de Empresas y Finanzas y



Contabilidad; doble Grado en Administración y Dirección de Empresas y Turismo; doble Grado en Ciencias Ambientales y Geología; y doble Grado en Estudios Ingleses y Filología Hispánica.

A la anterior oferta se suman 7 itinerarios curriculares concretos que tienen como finalidad facilitar que quienes estén en posesión de un título universitario obtenido conforme a planes de estudios regulados por la Ley Orgánica 11/1983, anterior a la puesta en marcha de los nuevos Grados del Espacio Europeo de Educación Superior, puedan obtener el respectivo título. Tales itinerarios curriculares concretos han sido: curso de adaptación al Grado en Ingeniería Agrícola; curso de adaptación al Grado en Ingeniería Eléctrica; curso de adaptación al Grado en Ingeniería Electrónica Industrial; curso de adaptación al Grado en Ingeniería Forestal y del Medio Natural; curso de adaptación al Grado en Ingeniería Informática; curso de adaptación al Grado en Ingeniería Mecánica; curso de adaptación al Grado en Ingeniería Química Industrial; curso de adaptación al Grado en Ingeniería en Explotación de Minas y Recursos Energéticos; y curso de adaptación al Grado en Relaciones Laborales y Recursos Humanos.

Por otra parte, y como consecuencia del proceso de implantación progresiva de los nuevos títulos de grado, el Consejo de Gobierno aprobó las modificaciones de las Memorias de verificación que a continuación se indican y que corresponden a 18 títulos ya verificados e impartidos por esta Universidad: Grado en Trabajo Social; Grado en Historia; Grado en Gestión Cultural; Grado en Química; Grado en Psicología; Grado en Turismo; Grado en Ingeniería Agrícola; Grado en Ingeniería Eléctrica; Grado en Ingeniería Electrónica Industrial; Grado en Ingeniería Forestal y del Medio Natural; Grado en Ingeniería Informática; Grado en Ingeniería Mecánica; Grado en Ingeniería en Explotación de Minas y Recursos Energéticos; Grado en Ingeniería Química Industrial; Grado en Ciencias de la Actividad



Física y el Deporte; Grado en Educación Infantil; Grado en Educación Primaria; y Grado en Educación Social.

Por último, se muestra a continuación la evolución del número de créditos de los distintos estudios oficiales ofertados por nuestra Universidad, con la extinción completa de la docencia de todas las licenciaturas.

Curso	1º y 2º Ciclo	Nuevos Grados	Másteres Oficiales	Doctorado	Total
07-08	13970.5	-	820.0	193.5	14984.0
08-09	14066.3	-	954.3	60.0	15080.6
09-10	13348.5	846.3	1057.9	54.5	15307.2
10-11	9743.5	3634.4	1052.6	54	14484.5
11-12	6336.7	6932.9	939.8	53.6	14363.1
12-13	2654.2	9871.7	972.6	57.375	13555.9
13-14	1132.99	11325.20	908.63	57.375	13424.19

*Fuente: Vicerrectorado de Asuntos Económicos, Ordenación Académica y Profesorado*

## **PROFESORADO**

Debido a las restricciones impuestas por la interpretación que sostiene el Gobierno de la Nación acerca de la tasa de reposición de efectivos, en el curso 2013/2014 solo se ha dotado y cubierto una plaza de Profesorado Titular en el área de Lengua Española.

En la siguiente tabla se observa la evolución del profesorado en los últimos siete años. En el último curso se ha incrementado en 13 el número de Titulares de Universidad, 12 por integración de Profesorado Titular de Escuela Universitaria y 1 por concurso.



EVOLUCIÓN DEL PROFESORADO UNIVERSITARIO													
Cursos	CU	CEU	TU	TEU	CONT	AYUD	COLAB	AYUD	AS			Total	
					Dr	Dr			LRU TC	AS LRU	AS LOU		AS Clínico
07-08	39	33	196	146	46	7	126	27	19	36	134	21	830
08-09	39	30	205	141	58	14	115	18	11	35	127	20	813
09-10	42	28	227	112	67	14	107	11	10	32	176	20	846
10-11	48	26	234	101	57	16	104	8	9	30	164	21	818
11-12	58	24	249	92	56	15	93	5	9	25	147	21	789
12-13	68	23	260	82	67	9	86	1			154	21	764
13-14	68	19	273	72	65	6	77	1	--	--	137	20	738

Fuente: Vicerrectorado de Asuntos Económicos, Ordenación Académica y Profesorado



## VICERRECTORADO DE INVESTIGACIÓN, POSGRADO Y RELACIONES INTERNACIONALES

El Vicerrectorado de Investigación, Posgrado y Relaciones Internacionales gestiona las tres grandes áreas que le dan su nombre.

### INVESTIGACIÓN

Un año más, la Universidad de Huelva ha continuado desarrollando una intensa actividad investigadora pese a la difícil situación económica y los fuertes recortes presupuestarios que está sufriendo el sector educativo. Por ello, es importante destacar el excelente trabajo de los investigadores de nuestra Universidad, así como la intensa labor realizada por los distintos Servicios y Centros que componen el Vicerrectorado, sin la cual no habría sido posible el normal desarrollo de la actividad investigadora. Cabe destacar que, gracias a la gestión llevada a cabo desde la Gerencia, se han impulsado o finalizado proyectos y actuaciones que contaban con ayudas y subvenciones concedidas desde el año 2009, con lo que se ha incrementado la confianza en la gestión económica de la investigación.

Se exponen a continuación los datos referidos a recursos humanos, proyectos competitivos, Plan Propio de Investigación, empresas de base tecnológica y patentes, contratos de investigación (artículos 68 y 83 LOU), Campus de Excelencia Internacional, Centros de investigación, infraestructuras y gestión de la investigación y, finalmente, calidad. Completará esta relación la síntesis de actividades relativa al Aula de Sostenibilidad y a la Biblioteca.





En el ámbito de los recursos humanos, se han concedido o renovado un total de 35 contratos pre-doctorales.

Por lo que respecta a los sexenios, ya comenzado el curso 2013/2014, se comunicaron los resultados de la evaluación del año 2012, obteniéndose un total de 48; hasta la fecha, se han comunicado también 48 sexenios, 42 de personal funcionario y 6 de personal contratado, correspondientes a la evaluación de 2013.

Los proyectos competitivos obtenidos corresponden a las convocatorias de 2013 del Plan Nacional de I+D, con 10 proyectos concedidos, 4 en la modalidad de Retos y 6 en la de Excelencia, por un importe total de unos 1.010.231,42 euros. A ellos se suman los proyectos de excelencia CEICE-Junta de Andalucía, correspondientes a la convocatoria de 2012 y comunicados a finales de 2013: han sido 10 los proyectos que la Universidad de Huelva ha obtenido, 8 del Plan General del Conocimiento y 2 Motrices, por un total de 1.062.848 euros. Finalmente, se han concedido 4 proyectos internacionales, por un total de 1,19 millones de euros, dentro de convocatorias variadas de la Unión Europea; además, continúa la ejecución de otros 11 proyectos procedentes de convocatorias anteriores. Por lo que concierne al Plan Propio de Investigación, se ha librado la segunda mitad (250.000 euros) del XVIII Plan Propio aprobado en junio de 2013.

En el capítulo de empresas de base tecnológica (EBT), hemos de anotar la tramitación de 5 solicitudes, 2 de ellas ya aprobadas en Consejo de Gobierno. En cuanto a las patentes, se han tramitado 9 solicitudes de registro para patentes nacionales y 5 solicitudes PCT (Patent Cooperation Treaty), de las cuales se han concedido hasta el momento 5 y 1, respectivamente. Y por lo que respecta a los contratos de investigación, se han concertado 39 por una cuantía de 1.516.472,02 euros, esto es, 600.000 euros más que en el curso académico anterior.



La Universidad de Huelva ha continuado su actividad en los Campus de Excelencia Internacional en los que participa.

En el ámbito del Ceia3, se ha finalizado la construcción de la nueva planta piloto de investigación agroalimentaria Ceia3-UHU, anexa al edificio CIDERTA, por un importe total cercano a los 800.000 euros. Asimismo, se ha trasladado e instalado en el edificio CIDERTA una bodega experimental por un coste inferior a los 21.000 euros. Además, se ha llevado a cabo una convocatoria para la dotación de pequeño equipamiento científico agroalimentario para 14 grupos de investigación de la universidad y para el Laboratorio de Investigación y Control Agroalimentario de Huelva (LICAH), por un importe total de algo más de 89.000 euros. Finalmente, se ha desarrollado con brillantez el Campus Científico de Verano 2014, entre el 30 de junio y el 25 de julio de 2014, con la participación de 117 estudiantes de enseñanza secundaria y bachillerato de toda España, que han desarrollado distintos talleres de investigación organizados por cuatro grupos de investigación de nuestra Universidad.

El Campus Ceia.Mar es actualmente uno de los más activos de la Universidad de Huelva y de la agregación. En 2014, ha alcanzado un total de 29 grupos de investigación de muy diversas áreas con alrededor de 220 investigadores doctores. Durante el curso 2013/2014 se han realizado un total de 51 actividades, incluyendo numerosas exposiciones y jornadas. Por otra parte, desde Ceia.Mar UHU se han llevado a cabo varias convocatorias de acciones de apoyo a la investigación, de innovación docente y de movilidad predoctoral, por una cantidad total cercana a los 300.000 euros. Se ha firmado además, con el resto de universidades del consorcio un convenio de colaboración entre los laboratorios y servicios centrales de investigación.

Por su parte, en CEI-CamBio se ha adquirido equipamiento científico a través de la convocatoria INNOCAMPUS 2010, por un importe de 220.000 euros y se están desarrollando



otras actuaciones de innovación, promoción de patentes y fomento de EBTs con una financiación total de 95.000 euros.

Los 12 Centros de Investigación han continuado desarrollando sus actividades propias. De ellos, 7 figuran en el Registro de Agentes del Sistema Andaluz del Conocimiento.

En cuanto a las infraestructuras de investigación, se ha realizado una reorganización completa de las unidades del LICAH y una modificación de la parcela en la que se sitúa el edificio CIDERTA, con la edificación de la nueva planta piloto agroalimentaria, la construcción de un vallado perimetral y la adecuación de distintos espacios exteriores para la experimentación con biomasa. También se ha iniciado un expediente para la realización de obras de reparación en el edificio del Centro Internacional de Estudios y Convenciones Ecológicas y Medioambientales (CIECEM), financiadas con fondos FEDER y de la Junta de Andalucía, por un total de cerca de 0,4 millones de euros; las obras deben estar finalizadas antes del 30 de noviembre de este año. Asimismo, se han ejecutado y justificado gastos por un total de 220.000 euros correspondientes a infraestructura científica de la convocatoria CEI 2010 de INNOCAMPUS del Ministerio de Educación, Cultura y Deporte. Por último, se han ido resolviendo las licitaciones de los 7 Proyectos de Infraestructura Científica FEDER de la convocatoria 2010 de la Secretaría de Estado de Investigación, Desarrollo e Innovación (MINECO), por un montante total de algo más de 3 millones de euros y cuyo plazo de ejecución finaliza el próximo 31 de diciembre de 2014.

En el mes de junio de 2014 la OGI, OTRI y CIDERTA/LICAH realizaron la segunda auditoría de seguimiento de las Normas ISO 9001:2008 e ISO 14001:2004 con resultado satisfactorio. El equipo auditor consideró que los sistemas están debidamente implantados y mantenidos, no detectándose no conformidades durante la auditoría y



destacándose como puntos fuertes la actitud y el compromiso de todo el personal, así como el esfuerzo empleado en mantener la calidad de los servicios. Asimismo, se ha culminado el proceso de revisión de las nuevas Cartas de Servicios, que fueron publicadas en el Boletín Oficial de la Junta de Andalucía con fecha 2 de diciembre 2013, una vez informadas favorablemente por la Dirección General de Planificación y Organización de los Servicios Públicos de la Consejería de Hacienda y Administración Pública.

En el ámbito de la investigación se encuadra el Aula de Sostenibilidad de la Universidad de Huelva, creada a partir del proyecto Andalucía Ecocampus y dependiente tanto del Vicerrectorado como de la Facultad de Ciencias Experimentales. Los fines del Aula son: sensibilizar y promover actuaciones en materia de educación y voluntariado ambiental; y contribuir al desarrollo sostenible en el ámbito universitario y de la sociedad onubense en general. De este modo, concreta el compromiso universitario con la sostenibilidad, realizando aportaciones de carácter local que permiten la construcción de una universidad ambientalmente más coherente y solidaria.

El Aula ha realizado sus funciones a través de acciones puntuales, jornadas completas de actividades y asistencia a encuentros y jornadas organizados por otras instancias.

Las jornadas completas han sido las siguientes: VII Jornadas Ambientales; Día del Medio Ambiente; Econavidades; Semana del Comercio Justo y I Jornadas Internacionales Marismas del Odiel: Reserva de la Biosfera. Las jornadas a las que se ha asistido son: IV Encuentro Técnico de la Red Andalucía ECOCAMPUS; Proyecto Euronet 50/50; Jornada de Puertas Abiertas; Noche de los Investigadores y Encuentro CADEP-CRUE. Se muestran a continuación los datos referidos a actividades puntuales.



ACTIVIDADES PUNTUALES		
Actividad	Nº eventos	Participantes
Concursos	3	195
Conferencias	8	175
Cursos	3	80
Excursiones	8	330
Exposiciones	7	>2500
Mercadillos	9	indeterminado
Proyecciones	3	170
Talleres	14	465
Voluntariado	12	182
Total	67	>5500

Fuente: Vicerrectorado de Investigación, Posgrado y Relaciones Internacionales

Finalmente, y por lo que respecta a la Biblioteca Universitaria, los indicadores del curso 2013/2014 siguen mostrando unas colecciones en papel y en soporte electrónico consolidadas. Se han invertido en recursos de información 749.318 euros, de ellos, 398.830 euros procedentes de fondos propios y 350.488 euros procedentes de fondos externos, principalmente CBUA. Ello ha hecho posible incrementar la colección de monografías en papel en un 1,74%, las revistas electrónicas en un 8% (15,98 revistas por investigador, frente a 7,32 de Rebiun) y las monografías electrónicas en un 19% (17,82 monografías por usuario, frente a 5,75 de Rebiun). También hay que destacar el incremento del 18,6% en la colección de producción científica e institucional alojada en el repositorio Arias Montano. De los datos anteriores se desprende la fuerte apuesta de nuestra Biblioteca Universitaria por la colección



en formato electrónico frente al papel, gracias en gran medida a la adquisición de fondos a través del Consorcio de Bibliotecas Universitarias de Andalucía (CBUA).

Ha sido también muy intensa la actividad referida a acciones vinculadas a procesos de normalización de firma científica de los investigadores de la universidad. Estas acciones se entienden en gran medida como “de ayuda al investigador” y tienen como principal finalidad mejorar la visibilidad de la producción científica de la Universidad de Huelva y de sus investigadores. En este sentido, se ha consolidado el servicio de normalización de firma en publicaciones científicas que se inició en 2011 con un carácter piloto y, asimismo, se ha difundido entre los investigadores la conveniencia de contar con el identificador de firma normalizada (ORCID).

## **POSGRADO**

Las competencias del Vicerrectorado en materia de posgrado abarcan lo concerniente al Doctorado, los Másteres oficiales y los títulos propios.

En el ámbito del Doctorado, el curso 2013/2014 ha estado marcado por la constitución de la Escuela de Doctorado de la Universidad de Huelva y la consecución de 4 nuevos programas de Doctorado.

La creación de la Escuela ha implicado la evolución desde el esquema administrativo y de gestión llevado a cabo por la Oficina de Estudios de Posgrado, hasta el actual modelo, para lo que se ha constituido el Comité de Dirección de la Escuela de Doctorado de la Universidad de Huelva, aprobándose las siguientes normativas y protocolos: Reglamento de Régimen interno de la Escuela de Doctorado de la Universidad de Huelva; Guía de Buenas Prácticas de la Escuela de Doctorado de la Universidad de Huelva; Compromiso documental y de



supervisión de la Escuela de Doctorado de la Universidad de Huelva y modificación del Reglamento de los Estudios de Doctorado de la Universidad de Huelva.

Por otra parte, el curso 2013/2014 ha sido el último en el que se han ofertado programas de Doctorado regulados por el RD 1393/2007. La necesaria adaptación de estos programas a la nueva regulación contenida en el Real Decreto 99/2011, de 28 de enero, por el que se regulan las enseñanzas oficiales de Doctorado, ha traído consigo la tramitación de las memorias de los 4 nuevos programas ya anunciados, que han sido verificados y autorizados para su impartición a partir del curso 2014/2015. Son los siguientes: Programa de Doctorado en Investigación en la Enseñanza y el Aprendizaje de las Ciencias Experimentales, Sociales, Matemáticas y de la Actividad Física y el Deporte (interuniversitario con la Universidad de Extremadura, coordinado por la Universidad de Huelva); Programa de Doctorado en Ciencias Sociales y Jurídicas; Programa de Doctorado en Ciencias de la Salud y Programa de Doctorado en Ciencias Jurídicas (interuniversitario con la Universidad Internacional de Andalucía y coordinado por la Universidad de Huelva).

En otro orden de cuestiones, la Escuela de Doctorado ha contado con 551 estudiantes matriculados. Desde el inicio del curso hasta la fecha se han defendido 57 tesis doctorales, 25 de ellas con Mención de Doctorado Internacional y 5 presentadas por compendio de publicaciones. Se encuentran actualmente depositadas, pendientes de lectura, 12 tesis doctorales, de las cuales 3 optan a Mención de Doctorado internacional.

Finalmente, se ha participado en la “Conferencia de Directores de Escuelas de Doctorado” (Universidad de Alcalá de Henares, 7 y 8 de noviembre de 2013); en la I Reunión de Escuelas de Doctorado de Universidades Andaluzas (Universidad de Málaga, 17 de enero de 2014); en la II Reunión de Escuelas de Doctorado de Universidades Andaluzas



(Universidad Pablo de Olavide, 27 de marzo de 2014); y en la reunión entre representantes de las Escuelas de Doctorado de Andalucía y la Dirección de Evaluación y Acreditación –DEVA– (sede de la Agencia Andaluza del Conocimiento, Córdoba, 13 de mayo de 2014).

En el capítulo de los Másteres, contamos con dos nuevos títulos oficiales: el Máster Universitario Oficial en Acceso a la Abogacía (Máster habilitante) y el Máster Interuniversitario Oficial en Química. En consecuencia, la oferta académica global del curso ascendió a 27 títulos, con 701 estudiantes.

Asimismo, se tramitaron las memorias para la solicitud de verificación de los siguientes títulos oficiales de Máster: Ingeniería Industrial; Ingeniería Informática; Ingeniería Química e Ingeniería de Montes. Todos ellos han obtenido el informe de evaluación favorable por parte de la DEVA, y la correspondiente autorización del Consejo Andaluz de Universidades para su implantación en el curso 2014/2015 (Ingeniería Industrial, Ingeniería Informática, e Ingeniería Química) y en el curso 2015/2016 (Ingeniería de Montes).

Con respecto al Servicio de Formación Permanente y Títulos Propios, en el curso académico 2013/2014 se impartieron 31 Títulos (10 de Máster, 7 de Experto, 3 Cursos de Especialización, 6 Cursos de adaptación a Grado, y 5 Acciones de Formación Permanente), en los cuales se matricularon 711 estudiantes.

Se han resuelto y adjudicado las siguientes becas: 10 becas del programa de movilidad entre la Universidad de Huelva y las universidades latinoamericanas de la Asociación Universitaria Iberoamericana de Posgrado (AUIP); 12 becas de matrícula completa para cursar estudios en Másteres oficiales de la Universidad de Huelva, convocadas en marzo de 2014 por la AUIP y 2 becas de matrícula completa y ayudas para alojamiento y manutención para cursar





el Máster de Investigación Aplicada en Trastornos Mentales, en el marco de un convenio con Fundación Carolina.

En relación con la normativa universitaria propia, además de lo ya reseñado sobre los estudios de Doctorado, se ha modificado el Reglamento de funcionamiento interno de la Comisión de Posgrado de la Universidad de Huelva, adaptando sus competencias y composición al nuevo marco normativo surgido tras la publicación del RD 99/2011; también se ha regulado el procedimiento de tramitación de las solicitudes de modificación de los títulos verificados de Máster oficial de la Universidad de Huelva.

Desde el punto de vista organizativo, la Oficina de Estudios de Posgrado ha transferido gradualmente a los Centros responsables de los Másteres oficiales las competencias y tareas de gestión administrativa contempladas en el Reglamento de las enseñanzas oficiales de Máster de la Universidad de Huelva.

Por último, se han organizado unas jornadas informativas sobre la oferta académica de Másteres oficiales para el curso 2014/2015, al objeto de orientar y asesorar al estudiante interesado en completar su formación académica con un Máster universitario oficial de la Universidad de Huelva.

## **RELACIONES INTERNACIONALES**

De las relaciones internacionales se ocupa el Servicio de Relaciones Internacionales y de Lenguas Modernas.

La parcela de relaciones internacionales en sentido estricto comprende la gestión de los programas Erasmus y de las acciones de movilidad, así como de la cooperación internacional. Este servicio presta además apoyo a la gestión de los Campus de Excelencia.



En el área que corresponde a los programas Erasmus, se ha llevado a cabo las acciones correspondientes para el cierre del antiguo Proyecto Erasmus 2013-14 y las relativas al Proyecto Erasmus+2014-2020, habiéndose comenzado los procesos para los denominados KA1 y KA2, ya que el KA3 (apoyo a la reforma política de las instituciones) se encuentra pendiente de convocatoria.

El ámbito del KA1, comprende la movilidad de estudiantes para realización de estudios, la movilidad de prácticas y la movilidad de profesorado y formación. Por lo que respecta a la movilidad de estudiantes para la realización de estudios, y como se ha anticipado, se ha procedido al cierre del Programa Erasmus Estudios 2013/2014, encontrándose en la actualidad en la fase de envío, transcripts y acreditación créditos; los datos referentes a las 3 convocatorias son de 632 erasmus y 38 no erasmus entrantes y, en cuanto a salientes, 329 erasmus y 19 no erasmus en el primer cuatrimestre y 250 erasmus y 25 no erasmus en el segundo.

En cuanto a la gestión del Programa Erasmus+estudios 2014/2015, los datos provisionales (a la espera de que en el mes de noviembre se cierre el proceso), son de 370 erasmus entrantes de primer cuatrimestre o curso completo; y de 224 erasmus salientes con arreglo a la primera convocatoria. Se encuentra en preparación la convocatoria Erasmus+ estudios 2015/2016 (octubre-noviembre).

En cuanto a la movilidad de prácticas, se ha cerrado el Programa Erasmus Prácticas 2013/2014 con 74 solicitudes y 32 estudiantes concertados con empresas. La gestión del Programa Erasmus+Prácticas 2014/2015 (que comprende citas personalizadas y planificada para cada estudiante) se ha saldado hasta la fecha con 42 solicitudes recibidas para la primera convocatoria. Se encuentra en preparación la Convocatoria Erasmus+Prácticas 2015/2016,



prevista para octubre, para la cual se ha actualizado en la página web la lista de empresas e instituciones posibles para solicitudes.

Finalmente, la movilidad de profesorado y formación se ha saldado con un total de 17 movilidades de cada clase.

El ámbito del KA2, comprende las acciones solicitadas para cooperación para la innovación o el intercambio de buenas prácticas, esto es, asociaciones estratégicas en el ámbito de la educación, la formación y juventud, alianzas para el conocimiento o alianzas para las competencias sectoriales. En este ámbito se han cursado 3 solicitudes.

Además de todo ello, se han llevado a cabo labores de gestión y actividades para ERASMUS 2013/2014 y ERASMUS+. En materia de acuerdos renovados y nuevos acuerdos para ofertas de plazas para el curso 2014/2015, disponemos de 648 acuerdos Erasmus Plus firmados a fecha de hoy o en trámite para la oferta 2015/2016.

Por otra parte, se han celebrado las Jornadas de Difusión Erasmus para estudiantes de nuestra Universidad, con 4 sesiones en los tres campus. Igualmente se celebraron las Semanas de Orientación para Erasmus, una en septiembre y otra en febrero; en ambas se informó sobre documentación, servicios y matriculación en grupos reducidos de mañana y tarde, gestión de las tarjetas TUO, gestión de contraseñas wifi, correos institucionales y plataforma moodle, todo ello con el Servicio de Informática y Comunicaciones, solicitudes de bonobús urbano, gestión del Facebook International Students University of Huelva para difusión cultural y deportiva de la ciudad de Huelva y la provincia, además de información sobre el programa de Uniradio Fronteras Abiertas. Asimismo, se organizó y celebró de la International Week (5 al 8 de mayo), con 17 invitados de 9 países y actividades en 7 Centros y servicios de la UHU, consistentes en: jornada de bienvenida; jornadas de trabajo, con presentación de buenas



prácticas en la Universidad de Huelva, descripción de la misma y de las actividades de la Oficina de Relaciones Internacionales, así como clases intensivas de español; jornadas de formación, con visitas a la Biblioteca y a otros Servicios, además de entrevistas personales con profesorado y personal de administración y servicios; organización de la jornada “Estudios en el Extranjero” (Study Abroad Fair) y jornadas de ocio, con la realización de visitas a la ciudad, a La Rábida y celebración de despedida.

El Servicio de Relaciones Internacionales y Lenguas Modernas se ocupa, además de la gestión de los programas Erasmus, de la gestión de otras convocatorias de movilidad. Es el caso de las becas del Plan Propio de Movilidad hacia Norteamérica, a cuyo amparo se han concedido 4 becas para Carolina del Norte, el Instituto Iacocca y Vancouver. Además, se han gestionado y concedido 15 Becas Santander, 20 Becas Fórmula Santander y 1 beca del Programa PIMA con destino en Monterrey.

Finalmente, se han realizado las tareas de preparación de los nuevos protocolos para la gestión y ofertas de plazas correspondientes al curso 2015/2016, destacando la renovación de las redes PIMA y el estudio detallado de acuerdos con países de Latinoamérica, Rusia y China.

Otra labor relacionada con la movilidad ha sido la asistencia a foros (UIMP Santander, septiembre 2014; EAIE, Praga, septiembre 2014).

En el ámbito de la cooperación internacional, la Universidad de Huelva obtuvo 4 proyectos de la Agencia Andaluza de Cooperación Internacional para el Desarrollo: 2013/DEC008, Guatemala, denominado “Postgrado en desarrollo personal, profesional e investigador en educación en género, sexualidad, violencia escolar, medios de comunicación y estrés”, bajo la responsabilidad del Prof. Dr. Fernando Rubio Alcalá, con un importe de 26.544,30 euros; 2013DEC009, Cuba, denominado “Nuevas tecnologías aplicadas al control



de la plaga Marabú, en zonas de Cuba, declaradas patrimonio cultural de la humanidad-UNESCO y evaluación de proyectos AACID relacionados”, bajo la responsabilidad del Prof. Dr. Julio Menéndez Calle, con un importe de 28.601,76 euros; 2013DEC010, Marruecos: “Laboratorio hispano-marroquí de emprendimiento social”, bajo la responsabilidad del Prof. Dr. Juan Diego Borrero Sánchez, con un importe de 58.529,70 euros; 2013DEC011, campamentos de refugiados saharauis, denominado “Intervención socio-educativa en los campamentos de refugiados Saharauis (Tinduf, Argelia)”, bajo la responsabilidad de la Prof. Dra. María José Carrasco Macías, con un importe de 36.236,50 euros. Continúa además la ejecución del proyecto AACID 2012DEC023, denominado “Fortalecimiento institucional (formación e investigación) de la Universidad de Cuenca (Ecuador) en materia de movilidad humana y buen vivir”, bajo la responsabilidad del Prof. Dr. Antonio Luis Hidalgo Capitán, con un importe de 175.000 euros.

Completan las acciones de cooperación internacional las reuniones de la AACID celebradas en julio, que han tenido por objeto la presentación de nuevos proyectos de la Universidad; las reuniones de la RACUD, para la preparación de los actos de “Otoño Solidario” que se celebrarán en octubre; y la colaboración prestada por el Servicio como miembro del Comité Organizador de IICIED, organizado por el Profesor Dr. Hidalgo Capitán.

En cuanto al apoyo a los Campus de Excelencia, el Servicio de Relaciones Internacionales y de Lenguas Modernas ha desplegado una intensa labor de contacto y colaboración con técnicos andaluces de CeiA3 y CeiMar. En particular, en el contexto de CeiA3, se han celebrado reuniones en Mollina y Córdoba; se han gestionado acciones de movilidad como las relativas a docentes de prestigio, Naura III y Naura IV y prórroga del Programa iberoamericano de movilidad de investigadores Pablo Neruda; se ha apoyado el



Consorcio Ceia3; y se ha colaborado en la elaboración de la Memoria 2013 internacional Ceia3, así como en la traducción y actualización de la web Ceia3.

En el ámbito de las lenguas, el Servicio ha ofertado exámenes oficiales de Cambridge de B1 y B2, habiéndose evaluado en los meses de junio y julio 113 estudiantes de la Universidad y 98 de otros Centros. Como evaluador del DELE, se han examinado 4 estudiantes en niveles B1, B2 y C1. Además, se han organizado pruebas de nivel de movilidad para un total aproximado de 202 estudiantes; cursos intensivos que han beneficiado a 77 estudiantes; cursos de español para personas de otras lenguas en los que han participado unos 474 estudiantes en niveles desde A1 a B2; y cursos anuales de idiomas (4 de alemán, 5 de francés, 10 de inglés, 3 de italiano, y 2 de portugués).

Por último, el Servicio de Relaciones Internacionales y de Lenguas Modernas ha contado con la colaboración de 19 estudiantes de prácticas, no solo de la Universidad sino también provenientes de otros muchos países como Alemania, Polonia, Italia, Eslovaquia, Rumanía, Francia, República Checa, Turquía o Grecia.

**VICERRECTORADO DE ESTUDIANTES, EMPLEO Y EXTENSIÓN****UNIVERSITARIA**

El Vicerrectorado de Estudiantes, Empleo y Extensión Universitaria agrupa los siguientes servicios y áreas de actividad: Servicio de Gestión Académica, Servicio de Publicaciones, Servicio de Orientación, Información, Prácticas, Empleo y Autoempleo (SOIPEA), el Servicio de Extensión Universitaria, el Área de Cultura, el Servicio de Actividades Deportivas, el Servicio de Asistencia a la Comunidad Universitaria y el Aula de la Experiencia.

**EL SERVICIO DE GESTIÓN ACADÉMICA**

El Servicio de Gestión Académica ha desarrollado una extraordinaria actividad para atender las necesidades derivadas de 11.716 estudiantes matriculados en los diferentes Grados de la Universidad de Huelva, 2.596 de los cuales han sido de nuevo ingreso. A ellos se suman los 306 estudiantes que han optado por nuestros itinerarios curriculares concretos para adaptación al Grado.

De modo particular, el Servicio ha gestionado las cuestiones referidas a las becas, que se desglosan del siguiente modo: 3782 becas del Ministerio de Educación, Cultura y Deporte, con un importe total de 7,13 millones de euros; 6 becas de colaboración en Departamentos por un importe de 32.000 euros; 381 ayudas de la Junta de Andalucía- Fondo Social de la UHU, por un importe de 131.000 euros; diferentes ayudas propias para apoyo a la familia, personas discapacitadas y alumnado colaborador, por un importe de 43.000 euros y 88 ayudas del Programa Matrícula, por un importe de 45.500 euros.



Igualmente ha gestionado las funciones que corresponden a la Universidad de Huelva en las Pruebas de Acceso a la Universidad, que ha contado en la convocatoria de junio con 1.895 solicitantes, habiendo aprobado el 92%.

### **EL SERVICIO DE PUBLICACIONES**

Durante el curso pasado, el Servicio de Publicaciones editó 20 nuevos títulos, así como 10 revistas científicas, frente a los 14 títulos y 11 revistas del curso anterior. Se recibieron 751 ejemplares a través del sistema de intercambio científico, cuyo valor asciende a 12.158 euros; estos volúmenes han pasado a engrosar los fondos de la Biblioteca Universitaria. Se ha facturado un total de 15.813 euros por la venta de 1.269 ejemplares.

Por otra parte, se ha obtenido el sello de excelencia para la revista “Exemplaria Classica”. También se ha actualizado a la última versión disponible el portal de revistas científicas universitarias O.J.S. Y actualmente se trabaja en la nueva página “Open Monograph Press” que, junto al acuerdo con Google Books que se firmará en breves fechas, permitirá a los investigadores la visualización de nuestras obras en on-line.

### **EL SERVICIO DE ORIENTACIÓN, INFORMACIÓN, PRÁCTICAS, EMPLEO Y AUTOEMPLEO (SOIPEA)**

El Servicio de Orientación, Información, Prácticas, Empleo y Autoempleo ha desplegado sus funciones de modo particular en el ámbito de prácticas curriculares y extracurriculares y en relación con su consideración como agencia de colocación.

Desde la unidad de Prácticas, un curso más, se ha trabajado por conseguir que el tejido empresarial se acerque a nuestra Universidad, logrando que 147 empresas hayan ofertado prácticas externas en la modalidad de extracurriculares, esto es, prácticas voluntarias,





para un total de 324 estudiantes, posibilitando así un primer acercamiento al mundo laboral y la mejora de sus posibilidades de empleabilidad. Asimismo, se ha colaborado con los distintos Centros universitarios en la gestión de las prácticas externas curriculares, que son obligatorias para los estudios de Grado y Posgrado, superándose el número de empresas y estudiantes del pasado año, ya que se ha contado con la colaboración de 409 empresas que han acogido a 822 estudiantes.

Los gráficos que se muestran a continuación detallan la información sobre este ámbito fundamental de nuestra actividad universitaria.

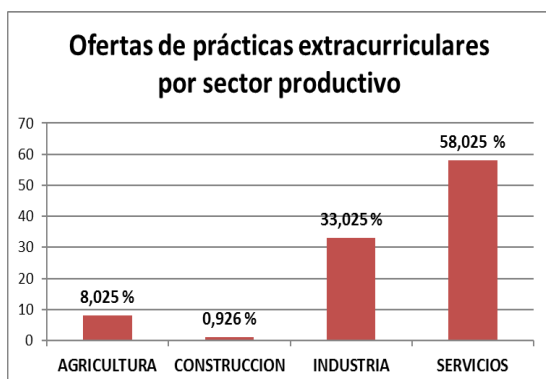
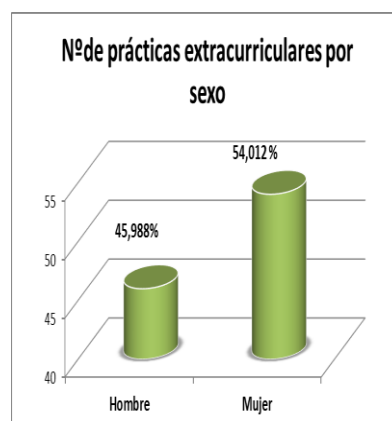
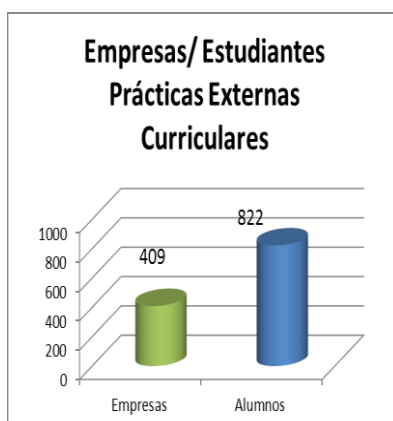
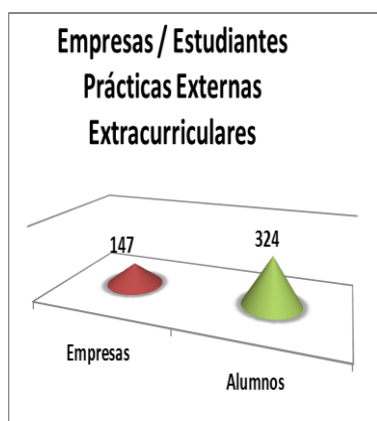

Fuente: Vicerrectorado de Estudiantes, Empleo y Extensión Universitaria



Fuente: Vicerrectorado de Estudiantes, Empleo y Extensión Universitaria

La Agencia de Colocación del Servicio de Orientación, Información, Prácticas, Empleo y Autoempleo cuenta a fecha de 30 de junio de 2014 con 31.095 personas demandantes pertenecientes o no a la Universidad de Huelva. En particular, en los meses transcurridos entre enero y junio de 2014 se han producido 1.664 nuevas inscripciones, habiéndose tramitado 23 ofertas, 13 en el primer trimestre y 10 en el segundo. Como resultado de la tramitación de las ofertas de empleo se ha producido 1 inserción mediante un contrato de interinidad. 431 han sido las personas tituladas inscritas en la base de datos de ICARO que han recibido la información de las ofertas tramitadas, tras su preselección por la aplicación informática por cumplir el perfil indicado por la empresa en la oferta. Este número de personas y el número de puestos ofertados se ha distribuido por meses en las tablas que se muestran a continuación.

MES	Nº TITULADOS QUE RECIBEN
ene-14	73
feb-14	21
mar-14	149
abr-14	57
may-14	42
jun-14	89

Fuente: Vicerrectorado de Estudiantes, Empleo y Extensión Universitaria



TOTAL OFERTAS		
MES	MES	Nº DE PUESTOS
ENERO	4	22
FEBRERO	3	8
MARZO	6	31
ABRIL	3	8
MAYO	3	6
JUNIO	4	9

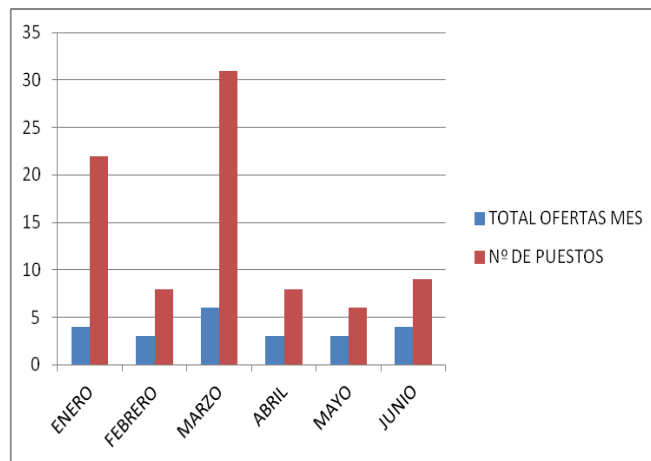

Fuente: Vicerrectorado de Estudiantes, Empleo y Extensión Universitaria

Las ofertas referidas se han correspondido con titulaciones universitarias andaluzas. Destacan las titulaciones relacionadas con las ingenierías, sobre todo informática (Ingeniería Informática, Ingeniería Técnica en Informática de Gestión, Ingeniería Técnica en Informática de Sistemas), así como Ingeniería Industrial, Ingeniería de Telecomunicación, Ingeniería Técnica Industrial, e Ingeniería Técnica Química Industrial. También se han realizado ofertas para las titulaciones relacionadas con el ámbito empresarial (Economía, Derecho, Relaciones Laborales, Administración y Dirección de Empresas,..) y con la sanidad, las filologías y las



humanidades. Más del 80% de las ofertas de empleo recibidas en el Servicio se corresponden con titulaciones impartidas por la Universidad de Huelva. Con respecto a las personas atendidas por la Agencia y las nuevas registradas, los datos se han distribuido por meses del modo que sigue.

MES	PERSONAS ATENDIDAS	NUEVOS REGISTROS
ene-14	337	267
feb-14	304	294
mar-14	503	359
abr-14	267	216
may-14	289	247
jun-14	333	281

*Fuente: Vicerrectorado de Estudiantes, Empleo y Extensión Universitaria*

Las personas usuarias han valorado de forma muy positiva la labor que se realiza desde la Agencia de Colocación del Servicio de Empleo de la Universidad de Huelva, habiéndose obtenido una puntuación media de 8,24 en satisfacción global. Es destacable que la puntuación más alta ha correspondido a la amabilidad y el trato recibido, aspecto que se ha valorado con una puntuación media de 8,42, seguida de la información con un 8,21. En cuanto al resto de los aspectos valorados, se han obtenido puntuaciones muy positivas, con una media superior a 8,14.

### **EL AREA DE CULTURA**

El Área de Cultura, fiel a los estatutos de la Universidad de Huelva en lo referente a la extensión universitaria, continua apostando por la difusión de la cultura, tratando de crear conciencia acerca de la necesidad de seguir invirtiendo en conocimiento y desarrollo de la creatividad artística de nuestra comunidad universitaria.



De modo especial se han potenciado las actividades artísticas de producción propias, como son el Aula de Artes Escénicas (con más de 19 representaciones teatrales por toda la provincia), de Cine (con cursos de afamados directores y realizadores) y el Coro Universitario (que participó en actos académicos y ofreció el tradicional concierto de fin de curso).

Del mismo modo, se continuó con la programación de actividades culturales abiertas a la ciudadanía en general, propias de la actividad de extensión universitaria. De las 50 actividades culturales, han destacado un año más el afamado programa de conciertos Cantero Rock, el Festival de Música Antigua, el Festival de Jazz y Blues Noctámbula, las Presencias Literarias y el Encuentro de Teatro Universitario. Paralelamente se han desarrollado otras actividades formativas en el marco de los Cursos de Extensión Universitaria.

Ha sobresalido también la apuesta por las artes plásticas, a través de la programación de exposiciones en la Sala de Cantero Cuadrado, de la participación en eventos de índole cultural como el Otoño Cultural Iberoamericano o el Festival Latitudes, de los certámenes de creación pictórica –en particular el de pintura rápida- y de la celebración del certamen de fotografía contemporánea Contemporarte que, financiado por el proyecto Atalaya de las Universidades Andaluzas, ha traspasado en esta edición nuestras fronteras, pues se ha abierto a los universitarios de Italia y Chile, en lo que pretende ser una forma de enseñar nuestra realidad andaluza a otros países de nuestro entorno geográfico y cultural.

En relación también con este certamen, cabe destacar que nuestra Universidad fue invitada por la Oficina de la Junta de Andalucía en Madrid a exhibir en esta ciudad una muestra de la colección de fotografía ganadoras de diferentes certámenes de Contemporarte, con la finalidad de contribuir a las actividades conmemorativas del Día de Andalucía.



## EL SERVICIO DE ACTIVIDADES DEPORTIVAS

Este Servicio ha gestionado una pluralidad muy amplia y diversa de actividades. Han sido 9 las desarrolladas en el medio natural: senderismo (3), jornada de yoga en la playa (2), ruta a caballo, ruta en kayak por el río Piedras, ruta en kayak por marismas del Odiel y cursos de vela. Por otra parte, se han llevado a cabo las actividades propias de las 9 Escuelas Deportivas, esto es, las de artes marciales, tiro con arco, tenis de mesa, rugby, balonmano, bádminton, pádel, pádel infantil y escuela deportiva de verano. De otro lado, musculación, GAP, zumba, yoga, bailes latinos y flamenco han sido las 6 actividades dirigidas bajo la responsabilidad del Servicio. Además, se han desarrollado 3 cursos de formación deportiva: entrenador de voleibol nivel 1, árbitro de fútbol y fútbol sala y animador de deporte para todos. A ello se suman la gestión del programa de préstamo de bicicletas (Unicleta) y las actividades del Programa Mujer y Deporte, que han comprendido fútbol sala femenino, fútbol 7 femenino, voleibol femenino, jornada de defensa personal para mujeres y fitness day por la mujer (2). Todas ellas suman un total de 34 actividades en las que han participado 1.385 personas.

También han tenido lugar diversas competiciones, tanto internas como de promoción deportiva y externas. Han sido en total 8 competiciones en las que han participado 167 equipos y 2.137 personas con arreglo a la siguiente distribución:

COMPETICIONES INTERNAS	
XVII Trofeo UHU – 9 Deportes	Equipos participantes
Fútbol Sala	61
Fútbol 7	33
Voleibol	19
Balonmano	8
Baloncesto	15



Tenis	27 jugadores/as
Pádel	56 parejas
Voley Playa	17 parejas
Bádminton	17 jugadores/as
Liga de Fútbol Sala Campus de “la Rábida”	13 equipos
II Torneo de Fútbol Playa	8 equipos
Torneo Pádel PAS/PDI	6 parejas

**COMPETICIONES DE PROMOCIÓN DEPORTIVA**

VII Abierto de Ajedrez UHU	94 participantes
XVII Milla UHU	27 participantes

**COMPETICIONES EXTERNAS**

Campeonatos de Andalucía Universitarios	8 modalidades deportivas
Campeonatos de España Universitarios	2 modalidades deportivas

*Fuente: Vicerrectorado de Estudiantes, Empleo y Extensión Universitaria*

Por lo que respecta al uso de las instalaciones deportivas, su distribución ha sido como sigue. en el Campus de El Carmen, se han utilizado para la docencia, para las actividades del Servicio de Actividades Deportivas, en régimen de uso libre y también a través de colaboraciones, como han sido las de la Federación Andaluza de Bádminton, la Federación Andaluza de Balonmano, el Área Salud Mental del Hospital Vázquez Díaz, la Asociación Ánsares – Autismo, la Asociación Pádel Integra, el Club Fútbol Sala Huelva, el Club Asirio Tiro con Arco y el Colegio Salesianos, a las que hay que unir la visita de alumnado Erasmus, las visitas de Colegios y las Jornadas de Puertas Abiertas. En total, el número de usos de las instalaciones asciende a 44.144.



En el Campus de La Rábida se han utilizado para las actividades del Servicio de Actividades Deportivas y también por el alumnado de la Universidad Internacional de Andalucía y el del IES Rodríguez Casado. En total, han sido 1.683 los usos de estas instalaciones.

Finalmente, debe destacarse que el Servicio ha renovado sus certificaciones Aenor ISSO 9001 y 14001 en calidad y medio ambiente, así como que ha actualizado su Carta de Servicios.

### **EL SERVICIO DE INFORMACIÓN, PROMOCIÓN Y ORIENTACIÓN (SACU)**

El Área de Información, Promoción y Orientación (SACU) es un instrumento al servicio de la comunidad universitaria y de los intereses de la sociedad, que da respuesta a las necesidades de información, orientación y asesoramiento en materia de educación superior y formación complementaria. Impulsa acciones de promoción de la Universidad y programas de orientación y atención al desarrollo social, la salud, el bienestar y la calidad de vida de los miembros de la comunidad universitaria y de otros colectivos relacionados, además de promover la igualdad de participación social.

Las principales actividades llevadas a cabo en el curso 2013/2014 en las áreas de información, promoción y orientación, voluntariado, atención a personas con discapacidad, alojamiento, igualdad de género y salud, han sido las que a continuación se exponen, acompañadas de la reseña de las actividades formativas organizadas por el servicio y de la actividad de gestión.

Se ha atendido de forma presencial a unas 3.630 personas. Se han organizado además las “XIV Jornadas de Puertas Abiertas de la Universidad de Huelva”, a las que asistieron un total de 1.996 personas procedentes de 44 Centros de Huelva y provincia, con resultados muy





positivos en lo que respecta a la mejora de la percepción acerca de la Universidad de Huelva y al propósito de cursar estudios en ella. Por otra parte, se han atendido stands informativos durante las Pruebas de Acceso a la Universidad, tanto en selectividad como en las pruebas para mayores de 25, 40 y 45 años; y también se ha acudido al Salón del Estudiante de Lucena. Otra actividad ha sido la organización y gestión de las denominadas “aulas de relajación” durante la Selectividad, tanto en las 3 sedes de Huelva como en la sede de Aracena.

Asimismo se han impartido sesiones informativas sobre acceso, admisión y oferta de titulaciones, tanto para el alumnado de Bachillerato y Ciclos Formativos (58 sesiones, con una asistencia estimada de 3.337 estudiantes en 46 Centros visitados) como para padres y madres (352 asistentes en 4 charlas impartidas en -Bollullos Par del Condado, Valverde del Camino, Cortegana y Huelva capital-).

Otro evento destacado ha sido la organización del “VII Encuentro de Orientación”, al que asistió un total de 100 orientadores/as de Institutos de Huelva y provincia. A su vez, el Servicio estuvo presente en el XV Encuentro de los Servicios de Información y Orientación Universitarios, “SIOU 3.0 Participación estudiantil en la definición y evaluación de los SIOU”.

El Aula del Voluntario ha atendido a 641 personas, contabilizándose un total de 90 nuevas inscripciones y 5 nuevas Asociaciones de Voluntariado que se han incorporado a nuestra base de datos y guía de recursos. El Aula ha colaborado con el Aula de Sostenibilidad en la celebración de la semana del comercio justo. Y además ha organizado una feria de muestras de asociaciones, en la que han participado unas 30 asociaciones de Huelva y provincia, así como una campaña de donación de médula ósea.



El área de Atención a Personas con Discapacidad ha gestionado las peticiones del denominado “Banco de Productos de Apoyo”, de la Fundación UNIVERSIA, así como las solicitudes presentadas en la convocatoria de Ayudas del Programa para la Atención Integral a Universitarios con Discapacidad, a cuyo amparo se han concedido 4 ayudas de alumnos/as colaboradores, de modo que el número total de estudiantes colaboradores ha ascendido a 6. Además, 9 estudiantes han sido beneficiarios de las Ayudas de Bono Transporte. Por otra parte, se ha contactado con el profesorado para realizar labores de intermediación cuando se ha requerido y, por primera vez en la Universidad de Huelva, se ha atendido la necesidad de contar con los servicios de interpretación del lenguaje de signos, para lo cual se concedieron tres becas de intérpretes para el apoyo a un estudiante sordomudo en clase y tutorías.

La Oficina de Alojamiento ha atendido en la llamada “bolsa de alojamiento” un total de 781 peticiones, de las cuales 377 corresponden a demandantes de alojamiento y 404 a oferentes. Con el “Programa de Alojamiento Alternativo” se han activado un total de 3 unidades de convivencia de mayores con estudiantes. Y para el próximo curso ya se cuenta con 15 solicitudes.

La Unidad para la Igualdad de Género ha culminado sus trabajos sobre el Protocolo de Prevención y Actuación sobre el Acoso Sexual y Acoso por Razón de Sexo con la aprobación del mismo en Consejo de Gobierno de 20 de junio de 2014. También ha actualizado el diagnóstico cuantitativo de igualdad de género en la UHU, pendiente de publicación. Celebró además el Día Internacional de la Mujer, 8 de marzo, con la proyección de los documentales “Las maestras de la República” y “Las Constituyentes”, en colaboración con la Facultad de Derecho y al que siguió un videoforum; y también con el evento “fitness day por la mujer”. Además de todo ello, la Unidad ha estado presente en el “Encuentro de la Red de



Universidades Andaluzas de Unidades de Igualdad de Género”, en el que se designó a la Universidad de Huelva como sede de la secretaria de la red; en el “Encuentro de las Unidades de Igualdad de Género de las Universidades españolas”; en las “Jornadas sobre Ciberacoso y Violencia de Género”, de la Junta de Andalucía, en las que se participó con una ponencia invitada; y en las Jornadas “Violencia sobre la Mujer. Un Fenómeno Transversal: Prevención, Tratamiento Policial y Judicial y Rehabilitación de la Víctima”. Finalmente, se ha impartido un curso sobre lenguaje no sexista para el Personal de Administración y Servicios.

La Unidad de Salud celebró el Día Mundial sin Tabaco, con la ya tradicional acción de sensibilización consistente en intercambiar fresas por cigarrillos, en la que participaron 85 asistentes. Igualmente se celebraron las Jornadas de Actualización en Tabaquismo: con la participación de 100 asistentes. Por último, se han realizado un total de 7 cursos de libre configuración sobre discapacidad, voluntariado, cooperación internacional e igualdad de género entre otros. Asimismo, se han tutorizado las prácticas de 5 estudiantes de diferentes titulaciones y se han gestionado 19 nuevos convenios de colaboración TUO.

### **EL AULA DE LA EXPERIENCIA**

El Aula de la Experiencia comenzó sus actividades el día 4 de noviembre, con la impartición de una clase magistral por parte del Profesor Dr. Agustín Galán en una sesión de apertura que marcó el inicio del curso 2013/2014.

En este año académico el Aula ha atendido, en sus distintas sedes, a 528 alumnos y alumnas, 198 hombres (el 38 %) y 330 mujeres (el 62%). Las actividades se han desarrollado en las sedes de Huelva, La Palma, La Puebla, Isla Cristina, Lepe y Moguer, con arreglo a la siguiente distribución:



SEDES	HOMBRES	MUJERES	TOTAL
HUELVA	124	203	327
LA PALMA	33	24	57
LA PUEBLA	14	26	40
ISLA CRISTINA	8	39	47
LEPE	18	25	43
MOGUER	1	13	14
<b>TOTAL</b>	<b>198</b>	<b>330</b>	<b>528</b>
Total %	37,5%	62,5%	

Fuente: Vicerrectorado de Estudiantes, Empleo y Extensión Universitaria

El número total de profesorado que ha impartido docencia en el curso académico 2013/2014 ha sido de 122 para un total de 42 asignaturas, tal y como se muestra a continuación:

SEDES	ASIGNATURAS		TALLERES	TOTAL
	OBLIGATORIAS	OPTATIVAS		
HUELVA	20	4	2	26
LA PALMA	4			4
LA PUEBLA	2			2
ISLA CRISTINA	2			2
LEPE	2			2
MOGUER	4			4
<b>TOTAL</b>	<b>34</b>	<b>4</b>	<b>4</b>	<b>42</b>

Fuente: Vicerrectorado de Estudiantes, Empleo y Extensión Universitaria



Las 42 asignaturas referidas se han completado con las denominadas “actividades académicas dirigidas”, ofertadas al alumnado de Segundo Ciclo y que han consistido en trabajos específicos dirigidos por un Coordinador o Coordinadora y/o Profesor o Profesora. Además, el alumnado de Tercer Ciclo ha podido asistir, como libre oyente, a las clases de los diferentes grados impartidos en la Universidad.

El Aula de la Experiencia ha promovido además una serie de actividades paralelas, algunas de ellas agrupadas en la denominada “Semana Cultural”. Este evento se ha organizado sobre el esquema de jornadas y exposiciones permanentes, de modo que se ha celebrado la jornada de teatro, con una representación teatral; la jornada de pintura y fotografía, con conferencias, exposición y concurso de pinturas y, también, exposición y concurso de fotografías; la jornada literaria, con una conferencia y un concurso de relatos cortos y poesías; y, finalmente la jornada gastronómica, con un concurso gastronómico. Las exposiciones permanentes han tenido por objeto fotografías antiguas; cerámica; pintura; y fotografía.

Además, se han realizado otras actividades, entre las que destacan la representación teatral en las Cocheras del Puerto en Huelva, la representación teatral en Isla Cristina en el marco de la semana cultural de esta sede; la fiesta de la primavera, visitas de campo y excursiones; visita guiada al Museo de Seis Dedos en Trigueros; actividades en colaboración con el Área de Extensión Universitaria, Área de Cultura de la Universidad, con el Aula de Sostenibilidad y con la Asociación de Mayores; participación en las actividades organizadas con motivo del Día Internacional De la Mujer, 8 de marzo (proyección de la cinta “Las Maestras de la República” y charla coloquio); y visita guiada al museo pedagógico de la Universidad.



Ha de destacarse, sobre la labor intergeneracional que se realiza en el Aula, que ha contado con 16 estudiantes de diferentes titulaciones de Grado para el desarrollo de su prácticum. Entre otras actividades llevadas a cabo, destacan por su alto grado de participación y satisfacción el taller de idioma (llevado a cabo por dos alumnas en prácticas); el taller de Arteterapia; y el taller de bailes de salón.

El acto de clausura tuvo lugar el 30 de mayo de 2014. En el mismo, se hizo entrega de becas y diplomas a los estudiantes que finalizaron el primero, segundo y tercer ciclo. A este acto asistieron también estudiantes de las diferentes sedes.



## VICERRECTORADO DE CALIDAD Y FORMACIÓN

El Vicerrectorado de Calidad y Formación ha desempeñado sus funciones a través de tres estructuras: la Unidad para la Calidad, el Servicio de Formación e Innovación y el Servicio de Enseñanza Virtual.

### LA UNIDAD PARA LA CALIDAD

La Unidad para la Calidad ha llevado a cabo la simplificación del Programa AUDIT de la Agencia Nacional de Evaluación de la Calidad y Acreditación, pendiente de ser sometido a valoración, tanto interna como externa, en orden a la certificación de su diseño e implementación; de este modo, la totalidad de los títulos de la Universidad de Huelva simplificarán su Sistema de Garantía Interna de Calidad. Asimismo, se está desarrollando la evaluación de las titulaciones oficiales de Grado y Másteres mediante la aplicación del programa de seguimiento exigido por las Agencias de evaluación nacional y autonómica. Además, se ha elaborado el calendario para la acreditación de los títulos oficiales.

Como cada curso académico, se ha llevado a cabo la evaluación de la satisfacción del alumnado sobre la actividad docente, con la importante novedad de que se ha realizado en su totalidad a través de la modalidad *on line* en todos los grados ofertados por la Universidad. En las titulaciones de Grado se han evaluado 795 docentes a través de 20.093 cuestionarios, lo que representa el 93,3% del profesorado con un descenso del 2,1% respecto del curso anterior. En las titulaciones de posgrado, han sido evaluados 522 docentes de un total de 26 Másteres oficiales y 18 títulos propios; en el caso de los Másteres oficiales se han recogido las opiniones de 7.442 estudiantes; en títulos propios se ha evaluado el mismo número de



docentes que el curso pasado, recogiendo 283 encuestas.

En todo caso, los resultados de la evaluación son muy positivos para el profesorado. En las titulaciones de Grado la valoración media es de notable alto, destacando la satisfacción con el grado de cumplimiento, que alcanza al sobresaliente; en concreto, la calificación media ha sido de 4,21 sobre 5, dos décimas más que en el curso académico anterior. En los Másteres oficiales, la media de las valoraciones es de 8,74, lo que representa un incremento de 0,18 puntos respecto al curso anterior. Por su parte, la valoración media de los títulos propios se ha incrementado en 1 décima, situándose ahora en 7,95.

Como viene siendo tradicional, se ha elaborado el estudio sobre el perfil del alumnado de nuevo ingreso de todos los Grados impartidos en la Universidad, pendiente de presentación. Un dato significativo que debe destacarse es que se consolida el mayor ingreso de mujeres en la Universidad respecto de los hombres (el 57%). Se observa también que Huelva sigue siendo la provincia que nutre principalmente a nuestra Universidad, con un 72% del alumnado, seguida de Sevilla con un 12%. Otro dato relevante es que 4 de cada 5 estudiantes que inician nuestros Grados solicitan beca para su financiación. En cuanto al acceso a las concretas titulaciones, el 54% de los estudiantes inicia sus estudios en su opción preferente.

Finalmente, un 73% de las matrículas corresponden a Pruebas de Acceso a la Universidad, en tanto que un 20% provienen del Grado Superior de Formación Profesional.

Otro de los cometidos de la Unidad para la Calidad es el seguimiento de las Cartas de Servicio de la Universidad de Huelva, mediante las que las unidades funcionales y los Servicios de la Universidad informan públicamente las personas usuarias sobre los servicios que ofrecen





y los compromisos de calidad en su prestación. Contamos con 28 Cartas de Servicio, habiéndose modificado tres en este curso académico y estando 13 en proceso de actualización.

Por otra parte, se ha llevado a cabo el asesoramiento y seguimiento del Servicio de Orientación e Información, Prácticas, Empleo y Autoempleo, del Servicio de Relaciones Internacionales, del Servicio de Lenguas Modernas y de la propia Unidad para la Calidad, habiéndose logrando exitosamente la renovación de la certificación ISO 9001, tras las correspondientes auditorías de carácter interno y de carácter externo, estas últimas llevadas a cabo por AENOR.

Finalmente, se han resuelto un total de 12 expedientes correspondientes al Programa Docencia, habiendo obtenido todas las personas solicitantes una calificación de “favorable”, con una valoración mínima de 73,83 puntos. A través de este programa se posibilita la evaluación formativa y sumativa del profesorado y se obtiene información útil, tanto para la toma de decisiones en materia de política docente como para las propias personas evaluadas, que además de obtener información sobre cómo se valora su docencia pueden servirse de su Certificado de Calidad Docente en los procesos de acreditación.

## **EL SERVICIO DE FORMACIÓN E INNOVACIÓN**

En este Servicio, se ha llevado a cabo el Plan de Actualización Docente. Inicialmente se previó su estructuración a partir de las demandas, necesidades y preferencias del profesorado para lo cual se mantuvieron distintas reuniones y consultas: una reunión con los Directores y las Directoras de Departamentos y consultas tanto a los Decanatos y Dirección de Centros como a los sindicatos. Finalmente, la programación se ha hecho coincidir con las acciones formativas del Máster de Docencia, con un total de veinte, por tanto, con un formato



de curso y dos créditos de docencia cada una. Como incidencia hay que destacar que tres de ellas no se llegaron a desarrollar por no alcanzar la matrícula estipulada en la normativa vigente, que exige la participación de 10 personas. El Máster de Docencia Universitaria ha contado con 20 personas y han sido 69 las matriculadas en el Plan de Actualización Docente.

Otra acción llevada a cabo ha sido la colaboración en el desarrollo de un Curso de Social Media de la Asociación de la Prensa, destinado a periodistas jóvenes en paro, para el que se ofertaron plazas de matrícula al alumnado de la Universidad que efectivamente fueron ocupadas. También se han organizado en los meses de julio y septiembre sesiones informativas sobre los cambios que se originarán con la nueva versión de la plataforma Moodle. Sin embargo, la iniciativa del Intercambio Libre de Conocimientos no ha terminado de generar la oferta y la demanda que sus expectativas suscitaban después de ser informada toda la comunidad universitaria y, particularmente, el alumnado del Aula de la Experiencia. Finalmente, se ha suprimido el Máster de Gobernanza debido a su escasa demanda (13 estudiantes en total en sus 2 años de impartición) y elevado coste económico (más de 55.000 euros); otro tanto ha sucedido con el Curso de Posgrado de Especialización en Habilidades Directivas, las Acciones Formativas “La Investigación en la Enseñanza como recurso de mejora docente” y “Metodologías Activas Centradas en el Aprendizaje del Estudiante Universitario”, así como el Experto en Docencia Universitaria Bilingüe, con una petición de matrícula.

Por último, el curso 2013/2014 se ha correspondido con el segundo año de la XVII Convocatoria de Proyectos de Innovación y de Investigación, de carácter bienal. Como establece su programación, en este ecuador de su ciclo (2013/2015) se están recepcionando las Memorias de seguimiento de los 77 Proyectos de Innovación e Investigación.



## EL SERVICIO DE ENSEÑANZA VIRTUAL

El Servicio de Enseñanza Virtual se ha ocupado del mantenimiento, gestión y coordinación de las videoconferencias que se realizan en la Universidad, en horario de mañana y tarde, dando soporte a las personas participantes antes, durante y después de la videoconferencia. También este área de actividad se ha centrado en solucionar diversos problemas de índole técnica y avanzar con logros como la homogeneización del software instalado en todas las salas de videoconferencia, la congelación de los sistemas para asegurar su buen funcionamiento tras el arranque, la puesta en funcionamiento una tercera sala de videoconferencias y la instalación de un nuevo servidor de AC-GRID, aún en fase de validación.

La actividad del Área relacionada con el denominado “Campus Andaluz Virtual”, ha comprendido todo lo relacionado con la matriculación, creación, cumplimentación, recepción y reenvío de actas, expedición de certificados y soporte a los usuarios, tanto estudiantes como profesorado. Una tarea novedosa ha sido la de prestar atención tanto a las personas matriculadas en asignaturas que habían sido publicadas en el Catálogo de Libre Configuración pero que, finalmente, no se iban a impartir, como a las personas que se matricularon en el “Campus” fuera de plazo.

Como apoyo a la docencia presencial, semipresencial y virtual (moodle), Enseñanza Virtual ha seguido creando espacios, dando de alta a estudiantes, expidiendo certificados y dando soporte tanto al profesorado como al alumnado. Adicionalmente se han acometido las tareas de eliminación de espacios que ya no se usan y la actualización de la plataforma, sin mantenimiento desde finales de 2012, creando al efecto los manuales oportunos que faciliten la adaptación del profesorado a esta nueva plataforma.



Por lo que respecta al servicio de audiovisuales, se ha diseñado un sistema de préstamos para permitir al profesorado que lo demande el uso de los recursos. Se ha comenzado además la evaluación de los recursos hardware y software que forman el servicio de UNITV. Finalmente, se ha organizado la jornada de puertas abiertas de Profesionales Digitales, Proyecto en el que participa la Universidad de Huelva y al que en gran medida se debió la creación de UNITV; a dicha jornada asistieron en torno a 160 personas.

Como mejoras internas del Área de Enseñanza Virtual, debe destacarse la implantación de un sistema centralizado de almacenamiento de documentos, de copias de seguridad y la instalación de la aplicación “itop”, que facilita la gestión de incidencias y requisitos siguiendo una metodología ITIL y realizando una importante labor de catalogación.



## VICERRECTORADO DE TECNOLOGÍAS E INFRAESTRUCTURAS

El Vicerrectorado de Tecnologías e Infraestructuras dirige los Servicios de Informática y Comunicaciones y de Infraestructuras de la Universidad de Huelva.

### **SERVICIO DE INFORMÁTICA Y COMUNICACIONES**

El Servicio de Informática y Comunicaciones, gracias a la profesionalidad y dedicación de su personal, han llevado a cabo numerosos proyectos y actividades. De entre todas ellas, destacan tres de gran relevancia. En primer lugar, la renovación de la red de comunicaciones, llevada a cabo con cargo a proyectos parcialmente financiados con fondos FEDER, que se encuentran en fase muy avanzada y se completarán en la primera mitad del próximo curso; esta renovación implica un salto tecnológico verdaderamente significativo en las comunicaciones de nuestra Universidad, pues dispondremos de una red más rápida, más segura y capaz de prestar servicios más avanzados. En segundo lugar, la atención a incidencias de usuarios, que han sido más de 5.100, lo que supone un incremento de casi el 20% respecto al curso académico anterior. Finalmente, se han migrado buena parte de las aplicaciones corporativas de Oracle 10 a Oracle 11, migración que finalizará el próximo curso.

Se desglosan a continuación los datos relativos a las diferentes áreas en que es competente el Servicio:

Comenzamos por el Área Web y Administración Electrónica, en la que se ha realizado la actualización de los clientes de firma que va liberando la Junta de Andalucía, de manera que, a 31 de julio, se han firmado por vía electrónica un total de 4.030 actas académicas, correspondientes a las convocatorias de noviembre, diciembre, febrero y junio.



Las Estadísticas de uso de la Administración Electrónica se muestran en los siguientes cuadros:

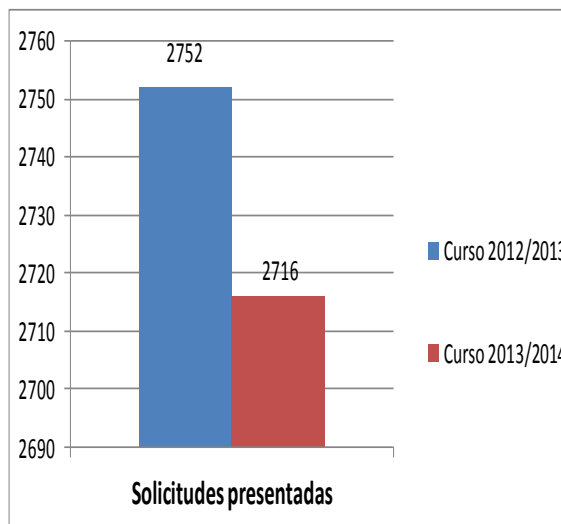
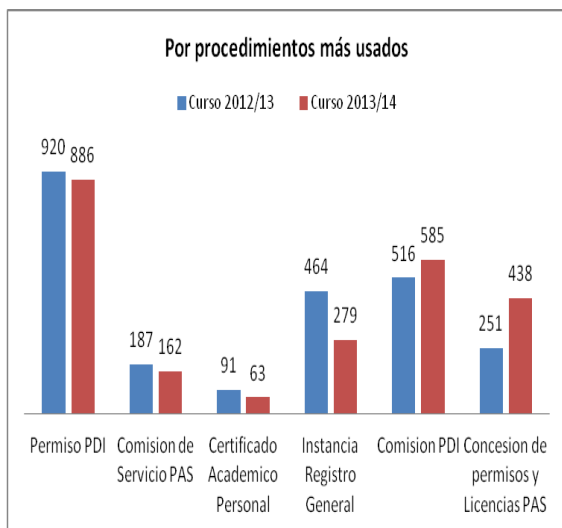

Fuente: Vicerrectorado de Tecnologías e Infraestructuras

Se han llevado a cabo las siguientes actualizaciones tecnológicas: Actualización del cliente firma a la versión 3.3.1\_12; Actualización de @firma 5.2.1 a la versión 5.3.1; Instalación del sellado de tiempo con el TSA de la Junta de Andalucía. Por otra parte, se ha desarrollado un nuevo formulario para la Movilidad Erasmus+ de profesorado y personal de administración y servicios y también se ha reestructurado la página principal del portal web. Por lo que respecta a los servidores web, disponemos de 2 nuevos, con nuevas versiones de los sistemas operativos Apache y PHP. Asimismo, se ha llevado a cabo la eliminación de sitios webs obsoletos para optimizar los recursos de los que disponemos, tarea aún no concluida; hasta el momento, se han dado de baja un total de 403 sitios web, de los cuales 134 corresponden a asignaturas, 122 a páginas personales y 147 son sitios de otro tipo. Finalmente, durante el pasado curso académico se solicitaron 53 espacios web y 33 bases de datos.



De las diversas actuaciones del Área de Comunicaciones, destaca la ejecución del proyecto de renovación de la red de comunicaciones, que traerá consigo una nueva red basada en infraestructura Ethernet, con 1 Gbps en el puesto de usuario y 20 Gbps en la troncal, permitiendo la prestación de servicios avanzados. Ello supone además un nuevo modelo de red de comunicaciones dotada de “inteligencia”, de modo que será factible la realización de cambios dinámicos en la configuración en base a perfiles de usuarios que soliciten la conexión o eventos preconfigurados.

La finalización del proyecto se prevé para diciembre de 2014. En particular, el sistema de cableado de fibra monomodo ya se encuentra ejecutado en la totalidad de los edificios en el Campus de El Carmen, de modo que muchos de ellos ya utilizan la nueva fibra óptica. Paralelamente al despliegue del sistema de cableado, se está poniendo en producción el equipamiento incluido en este proyecto, tanto el denominado Equipamiento de Acceso y Troncal (responsable de dar servicio de red a los diferentes edificios), como el Equipamiento de CPD (servicio de red a los servidores del Centro de Proceso de Datos y nuevos sistemas de virtualización), como el Equipamiento de Seguridad y Optimización de la red (cortafuegos, balanceadores, software de gestión de la red, etc.).

En concreto, ya se encuentran funcionando con el nuevo Equipamiento de Acceso la Biblioteca Central, las Facultades de Enfermería, Derecho y Humanidades, el edificio Marie Curie, el Pabellón Deportivo Príncipe de Asturias, los aularios Galileo Galilei y Pablo Freire, así como parte de las Facultades de Ciencia Experimentales y Ciencias del Trabajo, además de los pabellones 6, 8 y el edificio Jacobo del Barco. Por lo que respecta al Equipamiento de CPD, y porque el Centro de Proceso de Datos no se encuentra terminado, el sistema de virtualización se ha instalado en el edificio administrativo Juan Agustín de Mora y Garrocho;



este equipamiento permite crear servidores virtuales sobre las máquinas físicas que lo componen, ofreciendo un conjunto de 2.5 Terabytes de memoria RAM, 160 Cores de procesamiento y un almacenamiento de 123 Terabytes, habiéndose instalado todo el conjunto sobre un único rack; este sistema da ya soporte a una veintena de servidores virtuales relacionados con la gestión y el control de acceso a la red. En cuanto al Equipamiento de Seguridad y Optimización de la Red, en febrero se migró el antiguo cortafuegos interno al nuevo equipamiento, de alto equipamiento y disponibilidad, instalado como módulo de servicio dentro del núcleo principal de la red; dado que por este equipamiento pasa todo el tráfico interno de nuestra Universidad y es el que autoriza o no la conexión según las políticas de tráfico, sobresale el dato de que en la operación de migración los diferentes servicios y departamentos tuvieron servicio a las 2 horas de haber comenzado, todo un éxito habida cuenta la envergadura del cambio estructural de la red que supuso; por otra parte, en la última semana de agosto se puso en servicio el nuevo cortafuegos perimetral; tras la configuración del gestor de ancho de banda, en la actualidad se trabaja en la puesta en servicio del nuevo servidor de conexiones remotas (VPN), balanceador de servicios y gestor de DNS/DHCP que, estando instalados y configurados, necesitan de configuraciones y reglas específicas para adaptarse a las necesidades de nuestros usuarios.

El Área de Atención al Usuario ha desplegado su actividad en los siguientes sectores:

a) resolución de incidencias de usuarios; actualizaciones de Sirius; mejoras en el sistema de lectura automatizada; instalación de equipo para firma de actas en el Servicio de Informática y Comunicaciones; sistemas antivirus; sistema de control remoto, ArcGis, Sistema de Información Geográfica; nuevos usuarios de la Universidad de Huelva en su OpenLDAP; uso de la plataforma Moodle; cambios en la plataforma SITI y apoyo a otros Servicios.





En cuanto a la resolución de incidencias de usuarios, ya se anticipó que se ha incrementado su número. En concreto, se han atendido un total de 5.155 incidencias, casi 1.000 más que en el curso anterior, lo que supone un aumento del 19,44% , porcentaje que se eleva a 22,3% si se consideran las diferentes atenciones o tickets que han sido precisas para una misma incidencia. De esos tickets, el 38% han correspondido directamente a la unidad de atención al usuario y el resto a las que se ocupan de comunicaciones y correo electrónico.

A continuación se muestra un gráfico que evidencia el extraordinario ascenso de las incidencias.

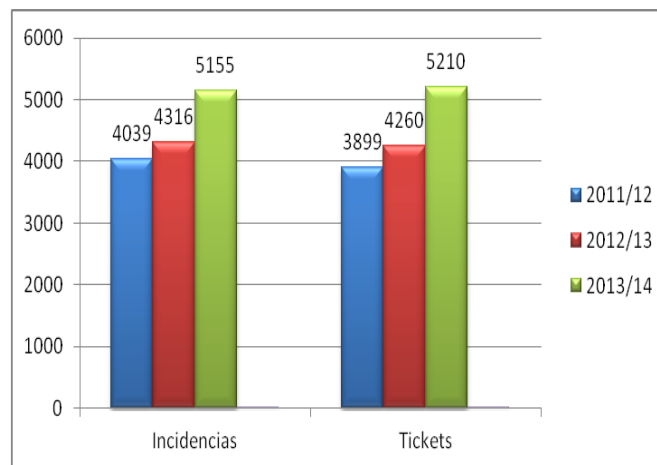

Fuente: Vicerrectorado de Tecnologías e Infraestructuras

Por lo que respecta a los otros sectores, se ha actualizado la plataforma SIRIUS para hacerla compatible con las nuevas versiones de servidor web y base de datos. Por otra parte, se ha hecho uso del sistema de lectura automatizada para alrededor de 200 pruebas académicas y encuestas, implantándose un sistema de “cita previa” que ha permitido evitar demoras y disminuir los tiempos de entrega de resultados. Además, se ha puesto a disposición del profesorado un equipo dotado con el software necesario para la firma de actas de manera telemática, situado en el edificio anexo al Alan Turing, con la finalidad de atender posibles



contingencias sobrevenidas. También se ha renovado la licencia antivirus, optándose por una solución más idónea para una red de equipos tan numerosos como es la nuestra, de modo que con una cobertura de 6.000 licencias se ha producido un ahorro del coste de las licencias monopuesto; durante el curso siguiente se instalará la nueva versión PCOP a todos los miembros de la comunidad universitaria que lo soliciten y también se seguirán ofreciendo otras alternativas; en total, se han producido más de 1.000 peticiones y/o actualizaciones de software antivirus, así como la instalación “in situ” de dicho software en equipos portátiles, directamente en atención al usuario. Por otro lado, se ha continuado utilizando el sistema de control remoto de PCs para resolución de incidencias, que ha permitido solucionar un 18% de las mismas, con el correspondiente ahorro de tiempo y una prestación del servicio más rápida. Igualmente, se ha llevado a cabo la gestión de solicitudes del software “ArcGis. Sistema de Información Geográfica”, que han sido más de 100. Por lo que respecta a los nuevos usuarios de la Universidad de Huelva en su OpenLDAP, se han dado de alta a casi un total de 6.000 nuevos usuarios, con sus entradas correspondientes para correo electrónico, Moodle, WIFI, etc. Se han realizado cambios en SITI, que es la plataforma de consulta y acceso a la información del gasto telefónico de la Universidad de Huelva, de modo que se han introducido mejoras sustanciales en su funcionamiento a fin de ajustarlo a las nuevas condiciones y cambios en la forma de facturación del operador de telefonía fija y móvil, relativos a la tarificación (ahora con un importante descuento en llamadas fijas de forma que no se produce gasto en cuanto a llamadas nacionales a fijo) y al precio de las comunicaciones; todos estos cambios, junto con otros menores, se han desarrollado en el Servicio de Informática y Comunicaciones sin necesidad de haber suspendido el servicio en ningún momento. Por último, se ha seguido prestando apoyo tecnológico a la radio de la Universidad.



Mención aparte merece la plataforma Moodle, que se ha convertido en una pieza fundamental de la enseñanza, tanto presencial como no presencial. En este curso han convivido dos versiones diferentes en los mismos servidores, debido a la petición expresa del profesorado de dejar los cursos ya existentes (de segundo ciclo principalmente) en la misma versión de software, de modo que ha coexistido una versión de Moodle de la rama 1.9 y otra versión, la 2.4, para Grados y Másteres oficiales. Los servidores han tenido una media de 10.000 accesos semanales desde diferentes direcciones de internet; los accesos a través de Campus Andaluz Virtual han sido más de 30.000 durante este curso. De otro lado, se han utilizado 16 tipos distintos de actividades en Moodle 1 y 20 en Moodle 2, con un total de más de 70.000 actividades en los cursos de Moodle 1 y unas 75.000 en Moodle 2. También debe destacarse que, aun cuando los proveedores de identidad de la Universidad de Huelva permiten al alumnado entrar en Moodle casi inmediatamente después de haber realizado su matrícula y tras su confirmación por la Universidad, sin necesidad de realizar cargas manuales de personas usuarias, se han desarrollado cambios sustanciales para subsanar los problemas creados en los casos en los que el acceso a la base de datos académica no se encuentra operativa, basados en dos servidores Linux similares a los que se usan para Moodle y que se encuentran conectados a bases de datos Oracle y Mysql.

Pasamos ahora al Área de Gestión, que da soporte a la gestión administrativa de la Universidad, tanto la académica, como la económica y la de recursos humanos, de modo que su actividad se refleja en la casi totalidad de los procedimientos de gestión universitaria cuyo trabajo se basa en el uso de las aplicaciones corporativas (acceso, matrícula, gestión de expedientes de estudiantes de ciclos, de grado, posgrado, estudios propios, títulos, ayudas al estudio, recursos humanos, gestión económica, etc.), a lo que se añade el tratamiento de las



bases de datos corporativas para proporcionar información tanto a Organismos externos como a los distintos Servicios, Unidades y Centros de la Universidad.

Las tareas realizadas por esta área han sido: generación de ficheros para Modelo de Financiación 2007/2011 (prorrogado a 2014); diseño de registros para estudiantes de Grado, Posgrado y Doctorado; Gestión de ficheros de preinscripción y matrícula de Grado, Segundo Ciclo y Másteres Oficiales, necesarios para el proceso de matrícula en el Distrito Único Andaluz; generación de ficheros para la elaboración de la TUO del alumnado y personal de la Universidad contenidos en las bases de datos corporativas; generación de ficheros de censos electorales del sector del alumnado; generación de ficheros de estudiantes para la biblioteca; carga del correo corporativo en la base de datos de estudiantes; actualización de la información contenida en la base de datos de estudiantes para la gestión de los títulos de Grado; prueba de las nuevas versiones instaladas; atención a las 170 solicitudes de información contenida en las bases de datos corporativas; realización de 128 acciones a solicitud de las personas usuarias de las aplicaciones sobre las bases de datos o la información contenida en ellas; incorporación de 14 informes en la base de datos UXXI-AC.; creación de cita previa (intervalo de fechas asignado) para la auto-matrícula del alumnado antiguo de Grado, Primer y Segundo Ciclo y Másteres Oficiales.

Resta por reseñar las actividades del Área de Docencia e Investigación y Biblioteca, cuya misión es facilitar los medios, el acceso y difusión de las tecnologías de la información y comunicación para el desarrollo de las docencias de clases prácticas en aulas de informática, el auto-aprendizaje y la investigación. Las cifras globales del Área para el curso académico 2013/2014 son las siguientes:



SECCIONES DEL ÁREA	Nº PETICIONES	
	RECIBIDAS	RESUELTAS
Aulas de Informática	40	40
Adquisición de software	5	5
Mesas tecnológicas y mesas de docencia	239	239
Sistema de Cálculo Científico de la UHU	5	5
Donaciones de equipos informáticos	5	5
Materiales audiovisuales – Aulas de docencia	136	136
Biblioteca	259	259
<b>Total</b>	<b>689</b>	<b>689</b>

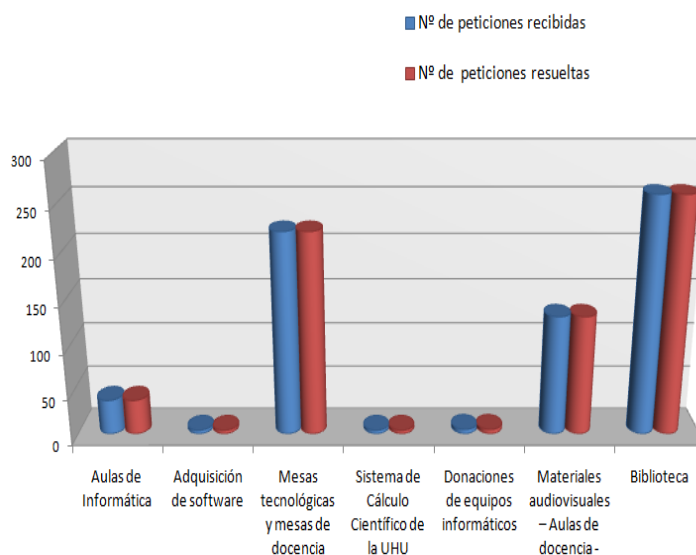

Fuente: Vicerrectorado de Tecnologías e Infraestructuras

A continuación se citan las actuaciones más relevantes llevadas a cabo durante el curso académico en las distintas secciones del Área.

Por lo que respecta a las 30 aulas de informática, se han gestionado y atendido un total de 8.485 reservas para la docencia de las clases prácticas en los campus de El Carmen y La Rábida. Todos los viernes de cada semana se han realizados los mantenimientos de equipos informáticos de las aulas, con el objetivo de mantener la flota de ordenadores lo más operativa posible. Todas las solicitudes y demandas de la comunidad universitaria fueron atendidas en su



totalidad, con pleno grado de satisfacción. Se muestran a continuación las estadísticas sobre el uso de las aulas de acceso libre, con datos referidos a la media de usuarios por día.

	AULARIO LA MERCED	AULARIO LA RÁBIDA	AULARIO EL CARMEN
Periodo académico	35,10	61,85	159,6
Periodo vacacional	7,62	15,34	27,15

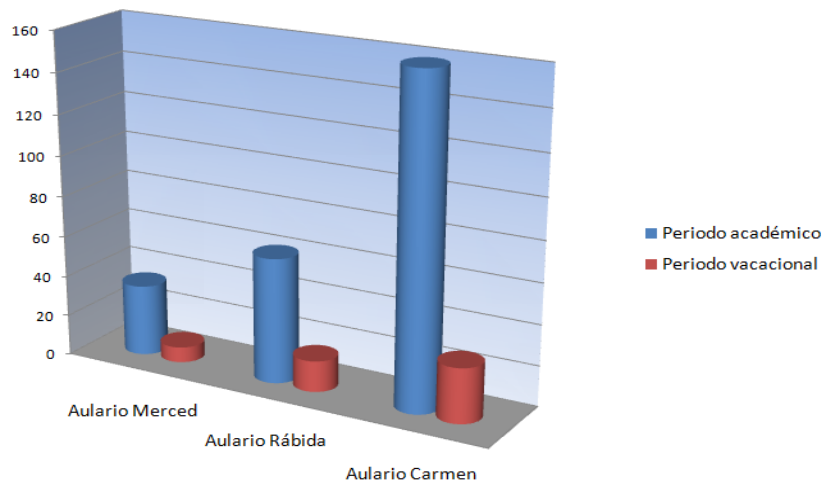

Fuente: Vicerrectorado de Tecnologías e Infraestructuras

En cuanto a la adquisición de software, se ha renovado por 3 años más el contrato de Microsoft DreamSpark (antiguo MSDN Academic Alliance) con el objeto de usar en las aulas de informática productos de Microsoft acogidos al contrato y ofrecer al profesorado y al alumnado la posibilidad de utilizar herramientas de desarrollo y diseño, productos de servidor, sistemas operativos, aplicaciones y librerías de información de Microsoft. Por otra parte, se ha mantenido en vigor el contrato sitelicense ESRI entre el C.I.C.A. y la empresa ESRI España para la obtención del software ArcGis; actualmente se disfruta de la versión ArcGisDesktop



10.1. y los productos soportados por este contrato son ArcEditor y ArcInfo con varias extensiones incluidas y otros productos adicionales; el contrato actual incluye 200 licencias de ArcInfo para el uso por parte de nuestra comunidad universitaria y licencias gratuitas ilimitadas de ArcEditor para el alumnado de la Universidad; en este curso se han solicitado 297 licencias, de las cuales se han recogido 282 gratuitas. La Universidad, además, ha seguido acogida al Acuerdo Adobe-CRUE, de modo que Centros y Servicios han podido adquirir los productos a precios especiales. También se han mantenido en servicio 60 licencias de AutoCAD 2004 para el profesorado interesado en su uso.

En relación con las mesas tecnológicas, se han realizado de forma periódica revisiones que han permitido solventar las incidencias antes de su uso por parte del profesorado. Se ha constituido además una única imagen que aúna las distintas configuraciones hardware de los ordenadores de las mesas tecnológicas, que lleva incorporado el software actualizado necesario para su uso con el sistema operativo Windows 7 de 64 bits; con una implantación gradual, en la actualidad están operativas con esta configuración 81 mesas tecnológicas de las 120 disponibles en los distintos campus universitarios.

En otro orden de cuestiones, se han donado 5 equipos informáticos que han sido trasladados por el Servicio.

Referente al material audiovisual de las aulas de docencia (videoproyectores, amplificador audio y microfonía e instalaciones), todas las peticiones recibidas han sido resueltas. Además, se han efectuado tres revisiones preventivas que han disminuido considerablemente el número de incidencias en estos materiales. Las intervenciones realizadas han sido las siguientes: 870 intervenciones preventivas en los videoproyectores, 234 intervenciones en salones de actos y de grado; 28 asistencias técnicas en actos institucionales;



4 nuevas instalaciones de aulas de videoconferencia, 3 sustituciones de videoproyectores obsoletos, asesoramiento y soporte técnico al profesorado en videoconferencias.

Las intervenciones referidas a la Biblioteca se han centrado, además de en otras gestiones tecnológicas, en la gestión tecnológica del programa de Gestión Bibliotecaria Millennium y en la gestión tecnológica sobre el Repositorio Institucional Universitario Arias Montano.

La gestión tecnológica del programa de Gestión Bibliotecaria Millennium se ha traducido en la actualización de los paquetes de monografías existentes, en la introducción de mejoras en la estructura y clasificación de materias del Boletín RSS, en la puesta en marcha del módulo de inventario y en distintas actuaciones relativas al préstamo y a la actualización del software Millennium-Release 2011 1.4, con renovación del certificado SSL.

La gestión tecnológica sobre el Repositorio Institucional Universitario Arias Montano ha consistido en la incorporación de la aplicación AddThis, que permite compartir nuestros contenidos a través de diferentes herramientas sociales; en la ejecución de un delicado proceso de edición masiva de metadatos, con la finalidad de modificarlos para alcanzar el mayor nivel posible de compatibilidad en las futuras validaciones con Recolecta, una herramienta potente que permite la exportación masiva de metadatos desde Dspace, la manipulación fuera del sistema y la importación posterior; en la ampliación de la memoria en el servidor Dspace (HP Prolianta DC380 G5) de 4Gb a 10Gb; en la instalación del paquete Kernel PAE (physicaladdressenhanced), que pasa por alto la limitación de memoria, permitiendo que un S.O. de 32 bits reconozca más cantidad de memoria; y en la realización de tareas de mantenimiento, limpieza y depuración del servidor y la base de datos Dspace.. Otras gestiones tecnológicas han sido las referidas al servicio de asesoramiento y ayuda a la normalización de la firma de





publicaciones científicas, a los Registros autoridad autor UHU y al Buscador de autores UHU, a la instalación de un nuevo equipo infoadaptado (con estudio de las características del equipo, creación del manual de uso, formación del personal, instalación y publicación de la información en la web), al servicio de préstamo de portátiles y al resto de equipamiento informático y multimedia.

### **SERVICIO DE INFRAESTRUCTURAS**

Las funciones del Servicio de Infraestructuras atañen a dos grandes áreas: las obras que se realizan y las actuaciones que se llevan a cabo para mantener en buen estado las infraestructuras de la Universidad.

Durante el curso 2013/2014 se ha finalizado un conjunto importante de obras mayores y de obras menores. Las primeras son, por una parte, la construcción de la Planta Piloto de Investigación Agroalimentaria en el Parque Huelva Empresarial y el cerramiento perimetral del conjunto; por otra, la ampliación llevada a cabo en el CIDERTA para albergar nuevas infraestructuras científico-tecnológicas. Las obras menores son las siguientes: la sustitución de la red de abastecimiento de agua potable en la trasera del edificio Vicente Rodríguez Casado; la instalación de 23 analizadores de red para el control de consumo eléctrico en los diferentes Campus, dentro del plan de REDEJA; la división de despacho en la planta baja del Pabellón 11, Facultad de Humanidades; la adaptación de espacios para el traslado de la bodega experimental de la Cooperativa Vinícola del Condado al Laboratorio de Investigación y Control Agroalimentario del CIDERTA; la rehabilitación del forjado del Aula Magna del Edificio La Merced; las reformas llevadas a cabo en el sótano de la Facultad de Ciencias Experimentales para atender necesidades del Departamento de Física Aplicada; las reparaciones que se han realizado en el Servicio de Publicaciones; la estructura para la



implantación de una estación de medida y control de la radioactividad atmosférica en el Edificio Pérez Quintero; y la división de un laboratorio en el Edificio Marie Curie para albergar nuevas instalaciones científico-tecnológicas.

Se encuentran en ejecución las obras del nuevo edificio para sede de la Escuela Técnica Superior de Ingenieros en el Campus de El Carmen; el Maxiaulario "José Isidoro Morales"; el acondicionamiento de espacios e instalaciones en el edificio multifuncional para la nueva red de comunicaciones avanzadas en el Campus de El Carmen; la segunda fase de la rehabilitación de la Casa Consejo de Riotinto, que albergará un Centro de Investigación; la segunda fase de las obras de mejora de infraestructura en los edificios del CIECEM; y la división de espacios en el Pabellón administrativo "Juan Agustín de Mora y Garrocho".

También en este capítulo de obras ha de mencionarse la realización de múltiples estudios e informes relacionados con ellas, entre los que pueden destacarse la colaboración con el Ayuntamiento de Huelva para la ampliación del carril bici existente en el Campus de El Carmen; la colaboración en la actualización de la cartografía digital municipal relativa al Campus El Carmen; el estudio de obras de mejora de las infraestructuras de la Facultad de Enfermería; los estudios previos para la ejecución de vial sur del futuro edificio de Escuela Técnica Superior de Ingenieros; el estudio de obras de mejora de las infraestructuras de las instalaciones deportivas del Campus de El Carmen; y la tramitación de diversos proyectos y permisos en la Gerencia Municipal de Urbanismo.

Por lo que se refiere a las funciones relacionadas con la supervisión y mantenimiento de las infraestructuras e instalaciones, el uso de los espacios en los distintos campus de la Universidad, así como la ejecución, control y seguimiento de los contratos de servicios de toda la Universidad, se muestra en primer término el número de edificios y superficies gestionadas en cada uno de los campus.



CAMPUS	Nº DE EDIF.	M2 UTILES	M2 CONST.	M2 PARCELA	M2 VIALES- APARCAM.	JARDINES
CANTERO	6	8.938,74	10.216,16	5.834,92	1.485,53	1094,53
CIDERTA	1	2.884,14	3.395,15	6.500,00	2.330,02	774,83
PLANTA PILOTO AGR.	1	755,74	835,47	2.586,85		
CIECEM	2	2.373,44	2.785,19	4.169,94	2.586,99	
EL CARMEN	35	93.823,44	106.624,15	375.031,50	140.112,50	81.633,09
LA MERCED	1	7.492,74	9.141,19	3.260,22		
LA RÁBIDA	16	23.937,20	27.458,09	341.447,90	56.675,10	15.933,23
<b>TOTALES</b>	<b>62</b>	<b>140.205,44</b>	<b>160.455,40</b>	<b>738.831,33</b>	<b>203.190,14</b>	<b>99.435,68</b>

Fuente: Vicerrectorado de Tecnologías e Infraestructuras

Para atender a todas las necesidades de la comunidad universitaria y de los distintos usuarios de esos 62 edificios e infraestructuras, dar respuesta a las averías e incidencias en su funcionamiento, el personal del Servicio de Infraestructura ha tramitado, estudiado y ejecutado un total de 2.700 peticiones, 103 menos que en el curso anterior, lo que supone una media de 11,73 cada día tomando como referencias las fechas 1 de octubre de 2013 a 9 de septiembre de 2014. Las más significativas han sido: trabajos de mantenimiento correctivo: 1.500 actuaciones, 242 menos que en el curso 2012/2013; trabajos de mantenimiento preventivo: 949 actuaciones, con un aumento, pues, de 172; equipamiento: 188 actuaciones, 25 más que en el anterior periodo; documentación e informes: 100 actuaciones; actualización de datos y planimetría: 13 actuaciones; obras y reformas: 48 actuaciones, con un descenso en consecuencia de 26.

Atendiendo al tipo de actividad realizada, las actuaciones de carácter correctivo se desglosan del siguiente modo: incidencias eléctricas: 508; incidencias de aire acondicionado: 228; incidencias de equipamiento: 188; incidencias de carpintería y cerrajería: 223; incidencias



de fontanería y saneamiento: 185; incidencias de contraincendios: 30; incidencia de filtraciones/abiertas: 51; incidencias de albañilería: 74; Incidencias varias: 13.

Los datos de peticiones solicitadas y finalizadas en cada uno de los campus y edificios se muestran en los siguientes cuadros:

<b>CAMPUS CANTERO CUADRADO: 125</b>	
<b>EDIFICIO</b>	<b>Nº SOLICITUDES</b>
EDIFICIO ADMINISTRATIVO A.ALUM	5
EDIFICIO ANEXO I	4
EDIFICIO ANEXO II	2
EDIFICIO CENTRAL	17
EDIFICIO CONSERJERÍA RECTORADO	3
EDIFICIO RECTORADO	47
EXTERIORES-URBANIZACIÓN	47
<b>CAMPUS LA RÁBIDA: 739</b>	
<b>EDIFICIO</b>	<b>Nº SOLICITUDES</b>
ALDEBARÁN	11
ALONSO BARBA	109
ANTARES	18
COMEDOR UNIVERSITARIO RÁBIDA	43
EDIFICIO ADMINISTRATIVO	31
EXTERIORES-URBANIZACIÓN	406
FERNANDO DE COS	5
JACK RODNEY	8
MARTÍN BOLAÑOS	28
SALTÉS	14
TORREUMBRÍA	15
VICENTE RODRÍGUEZ CASADO	36
VON NEUMAN	12
INVERNADEROS	3



## CAMPUS EL CARMEN: 1627

EDIFICIO	Nº SOLICITUDES
ALAN TURING	44
AULA ARCO IRIS	2
BIBLIOTECA UNIVERSITARIA	59
CAPILLA	1
COMEDOR UNIVERSITARIO EL CARMEN	9
FACULTAD DE ENFERMERIA	64
INFORMATICA, ATENCION USUARIO	7
ESC. INFANTIL JARDÍN DE LUZ	1
EXTERIORES-URBANIZACIÓN	286
FACULTAD CIENCIAS EXPERIMENTALES	172
FACULTAD DE DERECHO	48
FAC.CC.TRABAJO Y FAC.TRABAJO SOCIAL	116
GALILEO GALILEI	90
JACOBO DEL BARCO	37
JOSÉ ISIDORO MORALES	6
MARIE CURIE	102
FACULTAD DE EDUCACIÓN	251
PABELLON 7	19
PABELLON 8	12
FACULTAD DE HUMANIDADES	39
PABELLON PRINCIPE DE ASTURIAS	48
PABELLON SUR	27
PAULO FREIRE	75
PÉREZ QUINTERO	34
CABEZO DE LA ALMAGRA	2
CIQSO	32
JUAN AGUSTÍN DE MORA Y GARROCHO	44

Fuente: Vicerrectorado de Tecnologías e Infraestructuras



Completan estos datos los siguientes: Campus de La Merced: 121 peticiones;  
CIDERTA: 52 peticiones; CIECEM: 26 peticiones; Planta Piloto Agroalimentaria: 1 petición;  
Otros/variados: 9 peticiones.



## GERENCIA

Las actividades de la Gerencia se aglutinan orgánicamente en el Servicio de Recursos Humanos, el Servicio de Prevención de Riesgos Laborales, el Área de Contratación y Suministros y el Servicio de Gestión Presupuestaria y Planificación Económica y Patrimonial.

### **SERVICIO DE RECURSOS HUMANOS**

El Servicio de Recursos Humanos atiende a una plantilla de personal de administración y servicios integrada por 197 funcionarios de carrera, 64 funcionarios interinos, 3 funcionarios eventuales, 131 laborales fijos y 41 laborales temporales. Durante el curso académico 2013/2014 se han producido un total de 6 ceses por las siguientes causas: jubilación voluntaria (1 de personal laboral), jubilación voluntaria anticipada por cumplimiento de los requisitos legales establecidos (2 de personal funcionario) y 3 jubilaciones por incapacidad permanente (2 de personal laboral y 1 de personal funcionario).

En el ámbito de desarrollo profesional, destaca la toma de posesión, como consecuencia de procedimientos de promoción interna, de 27 funcionarios de carrera en puestos de Responsables de Unidad, nivel 23, y 1 funcionario de carrera en el puesto de Director/a de Área, nivel 25, el día 4 de octubre de 2013.

Por otra parte, y con el propósito de configurar una Administración y Servicios de calidad, se han impartido un total de 10 cursos y 5 talleres prácticos relativos a diferentes temáticas como informática, comunicación, inglés, buenas prácticas administrativas, calidad, habilidades y destrezas. Han sido en total 346 horas de formación dirigida al personal de administración y servicios, ascendiendo el número total de participantes a 325.



Asimismo, se ha evaluado a la totalidad de la plantilla de en un sistema de gestión por competencias con la finalidad de prestar apoyo a las necesidades de formación y desarrollo.

En el ámbito de la acción social, se han abonado las siguientes modalidades de ayudas dirigidas a la plantilla de la Universidad de Huelva: compensación de la matrícula por estudios en las universidades públicas correspondiente a la convocatoria de 2011, resultando un total de 60 personas beneficiarias; Ayuda de libros y material escolar, correspondiente a la convocatoria de 2012, resultando un total de 296 personas beneficiarias; Ayuda para la escuela infantil de la UHU correspondiente a la convocatoria de 2011, resultando un total de 13 personas beneficiarias; Matrícula para el Servicio de Lenguas Modernas, correspondiente a las convocatorias 2011 y 2012, resultando un total de 33 personas beneficiarias; Ayudas por hijos/as menores de 3 años correspondientes a las convocatorias de los cursos 2011 y 2012, resultando un total de 102 personas beneficiarias.

Finalmente, el Consejo de Gobierno de 18 de diciembre de 2013 aprobó las Bases Regulatorias de Concursos Públicos de Contratos de Personal Laboral no Permanente para la Realización y Ejecución de Proyectos, Subvenciones, Convenios y Contratos con terceros de duración determinada” (Boletín Oficial de la Junta de Andalucía de 7 de enero de 2014), habiéndose suscrito 83 contratos de este tipo. En la misma sesión de Consejo de Gobierno se aprobaron las “Bases Regulatorias para la Concesión de Becas de Formación Práctica en los Servicios de la Universidad de Huelva”.

### **SERVICIO DE PREVENCIÓN DE RIESGOS LABORALES**

El Servicio de Prevención de Riesgos Laborales ha realizado la evaluación de riesgos de los puestos de trabajo de la Facultad de Humanidades, de los aularios Paulo Freire y Jacobo





del Barco, de los pabellones 7 y 8, del nuevo edificio administrativo Juan Agustín de Mora y Garrocho, del comedor universitario y de los servicios de Infraestructuras y de Informática y Comunicaciones, duplicando por consiguiente el número de evaluaciones realizadas en 2012/2013. Se ha concluido además el Plan de Autoprotección del edificio Robert Grubbs, iniciado en el curso anterior. En cuanto a la emisión de informes sobre riesgos que pongan en peligro la seguridad y salud de los trabajadores, han sido 10 los de estas características que se han generado.

La siniestralidad ha descendido de una manera llamativa, pues si en el curso anterior fueron 45 los accidentes laborales, 34 de ellos sin baja médica, en este curso se han contabilizado un total de 30 accidentes laborales, de los cuales 17 han cursado sin baja médica. De los restantes accidentes con baja, 9 han sido *in itinere* o *in misión* y 4 se han derivado de accidentes de carácter leve en las instalaciones de nuestra universidad, cifra esta última que revela que este tipo de siniestralidad se ha reducido en un 50 por ciento.

En el marco de la campaña de vigilancia de la salud, han sido 295 las personas que han acudido a la realización de los reconocimientos médicos, 65 menos que en el año anterior. Tras la detección de alteraciones visuales, se han producido 126 revisiones oftalmológicas.

En materia de formación en prevención de riesgos laborales, se han impartido cursos de formación en primeros auxilios. Además, se ha colaborado en el curso de Buenas Prácticas Medioambientales y Eficiencia Energética, así como con el Manual de Acogida en Prevención de Riesgos Laborales en el Campus Científico de Verano. Igualmente, se ha proporcionado formación personalizada en laboratorios.

Finalmente, y al igual que en el curso anterior, se han realizado 9 retiradas de residuos químicos peligrosos en los centros Marie Curie, Facultad de Ciencias Experimentales, Campus



de la Rábida, CIDERTA y CIECEM, además de 4 retiradas de residuos biológicos en el Centro de Investigación en Química Sostenible, Pabellón de Deportes y Facultad de Enfermería.

### **ÁREA DE CONTRATACIÓN Y SUMINISTROS**

El total de expedientes tramitados durante el curso académico 2013/2014 (obras, suministros y servicios) ha sido de 37, de los cuales, 2 han sido por obras mayores, 19 de suministros mayores y 16 de Servicios mayores. Desde agosto de 2013 a julio de 2014 se han realizado un total de 16 mesas de contratación.

### **SERVICIO DE GESTIÓN PRESUPUESTARIA Y PLANIFICACIÓN ECONÓMICA Y PATRIMONIAL**

El Servicio de Gestión Presupuestaria y Planificación Económica y Patrimonial ha desarrollado sus funciones relativas a la colaboración en la elaboración del Anteproyecto de Presupuesto; la elaboración y envío mensual y anual a la Intervención General de la Junta de Andalucía de los estados requeridos por la Orden Ministerial HAP/2015/2012, así como para el saneamiento de la situación financiera; la elaboración y envío mensual a la Intervención General de la Junta de Andalucía de la Previsión de la Liquidación del Presupuesto; la revisión del trabajo y depuración de los datos del sistema informático Universitas XXI Económico; la liquidación presupuestaria, cierre del ejercicio 2013 y auditoría externa del mismo; la elaboración de las Cuentas Anuales del ejercicio 2013; la interlocución para la Cámara de Cuentas, ante la fiscalización de las Cuentas Anuales del ejercicio 2012 de la Universidad de Huelva; la colaboración en la presentación y rendición de cuentas ante los órganos de Gobierno de la Universidad (Comisión de Asuntos Económicos, Consejo de Gobierno y Consejo Social); y la remisión de las Cuentas Anuales aprobadas, junto con la documentación



SECRETARÍA  
GENERAL

Universidad de Huelva

complementaria requerida (Anexos, Memoria explicativa, Informe de auditoría) a la Consejería de Economía, Innovación, Ciencia y Empleo y a la Intervención General de la Junta de Andalucía



## SECRETARÍA GENERAL

La Secretaría General de la Universidad de Huelva tiene las competencias que enumera el artículo 40 de los Estatutos de la Universidad de Huelva. En el ejercicio de tales competencias el Área de Secretaría General y Registro ha desarrollado una amplia variedad de actividades, señaladamente las que siguen.

En primer término, se han recibido a través del Registro presencial 18.912 entradas y 2.686 mediante el Registro telemático, un total, por consiguiente, de 21.598. Paralelamente, se han registrado 10.341 documentos de salida, 9.575 en Registro presencial y 766 en Registro telemático.

Han sido 67 los documentos expuestos a información pública. De ellos, 24 son textos normativos; 29 se encuentran relacionados con títulos académicos, oficiales y propios; y 14 corresponden a otra tipología. Las alegaciones recibidas sobre propuestas preparadas para el Consejo de Gobierno han sido respondidas.

Se han gestionado 37 nombramientos de cargos académicos correspondientes a Departamentos, Centros y el resto de la estructura de la Universidad. De ellos, 31 se han formalizado en tomas de posesión, correspondiendo una de ellas a una plaza de los Cuerpos Docentes Universitarios. No se han organizado sin embargo, tomas de posesión protocolarias.

El número de informes y consultas evacuadas, con apertura formal de expediente, ha sido de 587, 246 de los cuales han correspondido a convenios y contratos, habiendo sido informado el Consejo de Gobierno de la suscripción de 123 nuevos convenios y de 57



contratos 68/83. Son muchísimas más las consultas que se han atendido de manera verbal y por correo electrónico. De otro lado, se ha aprobado una circular interpretativa.

Se han celebrado dos sesiones de Claustro Universitario. En mayo culminó el proceso electoral para renovar la representación estudiantil en este órgano colegiado: de los 30 colegios electorales, se celebraron elecciones en 11 de ellos, debido a que en el resto se presentaron tantos candidatos como puestos a cubrir.

Han sido 14 las sesiones de Consejo de Gobierno, 6 ordinarias, 5 extraordinarias y 3 a través de la Comisión Permanente. La composición del órgano ha variado respecto de la del curso 2012/2013 como consecuencia de bajas y altas en los colectivos de representantes de estudiantes, de titulares de la Dirección de los Departamentos y de profesorado claustral, así como debido a ceses y nombramientos por la denominada “cuota rectoral”. A su vez, el Consejo de Gobierno ha renovado sus representantes en las diferentes comisiones en que ha sido preciso. Como novedad, se ha aportado en cada sesión de Consejo de Gobierno una memoria de costes, con la finalidad de dar a conocer la repercusión económica de las propuestas sometidas al Consejo.

Se han celebrado tres actos académicos solemnes: el de apertura de curso, en el que la lección inaugural titulada “Cuentos de un filólogo: La palabra y los textos” fue impartida por el Prof. Dr. Antonio Ramírez de Verger; el de conmemoración del 3 de Marzo “Día de la Universidad de Huelva”, en el que se hizo entrega de las medallas de la Universidad de Huelva al Colegio de Las Teresianas y, a título póstumo, a la Dra. Cinta Castillo Jiménez, así como varios premios (Excelencia y Calidad Docente, Extraordinarios de Doctorado y Fin de Carrera) y distinciones (a los 25 años de servicios y al personal jubilado); el de solemne



investidura como Doctores Honoris Causa de la Prof<sup>a</sup>. Dra. Victoria Camps Cervera y del Prof. Dr. Manuel Bendala Galán.

En otro orden de cuestiones, está previsto culminar en diciembre los trabajos conducentes a la creación del Portal de la Transparencia. A lo largo del curso académico 2013/2014 se ha llevado a cabo su diseño y la organización de los datos que se han de publicar, destacando la recopilación y sistematización, hasta la fecha, de la información referente a más de 600 convenios.

Finalmente, en este curso 2013/2014 se presentó la ponencia “La tasa de reposición” en las Jornadas de la Comisión Sectorial de la CRUE de Secretarios Generales de las Universidades Españolas, celebradas en Granada en noviembre de 2013.



## CONSEJO DE ALUMNOS Y REPRESENTANTES DE LA UNIVERSIDAD DE HUELVA

El Consejo de Alumnos y Representantes de la Universidad de Huelva, (CARUH) ha realizado diferentes actividades de carácter reivindicativo, de mediación, solidarias, participativas y para la promoción de la salud y bienestar de la comunidad universitaria, a las que se añaden las ejercidas en el ámbito de la gestión de la participación del alumnado mediante las Delegaciones de Titulación y Delegaciones de Clase.

Se han celebrado las correspondientes elecciones a Delegación de Titulación. Como novedad, en el curso académico 2013/2014 se aprobó en Pleno del Consejo la adscripción de los estudiantes de Másteres y licenciaturas a los Grados, para mayor representación de estas titulaciones, lo que ha traído consigo una disminución de colegios electorales en comparación con el curso académico anterior. Cada colegio electoral o titulación ha dispuesto de un máximo de 5 estudiantes. Cabe destacar que ha aumentado el número de delegados y delegadas de titulación respecto de años anteriores, por lo que puede afirmarse que ha sido uno de los cursos académicos con más delegados y delegadas de titulación presentes en el Consejo. Se muestran a continuación los datos:

DATOS DE ELECCIONES A DELEGACIONES DE TITULACIÓN				
FACULTAD	Nº DE TITULACIONES	Nº DE DELEGADOS	DELEGADOS TEORICOS	OCUPACIÓN REAL
ETSI	11	26	55	47%
F. ENFERMERIA	1	4	5	80%
F. TRABAJO SOCIAL	1	4	5	80%
F. CC. DEL TRABAJO	2	8	10	80%



F. CC. EDUCACIÓN	6	20	35	67%
F. CC. EMPRESARIALES	3	8	15	53%
F. CCEXPERIMENTALES	3	9	15	60%
F. DERECHO	1	4	5	80%
F. HUMANIDADES	5	20	25	80%
<b>TOTAL</b>	<b>33</b>	<b>103</b>	<b>165</b>	<b>62%</b>

Fuente: CARUH

Se muestran a continuación los datos de las elecciones a Delegación de Clase.

DATOS DE ELECCIONES A DELEGACIONES DE CLASE				
FACULTAD	Nº DE GRUPOS	Nº DE	DELEGADOS	PARTICIPACIÓN
		DELEGADOS	TEORICOS	REAL
ETSI	39	47	78	60%
F. ENFERMERIA	6	12	12	100%
F. TRABAJO SOCIAL	8	0	16	0%
F. CC DEL TRABAJO	4	8	8	100%
F. CC EDUCACIÓN	49	33	98	34%
F. CC EMPRESARIALES	22	4	44	9%
F. CCEXPERIMENTALES	12	19	24	79%
F. DERECHO	7	14	14	100%
F. HUMANIDADES	14	23	28	82%
<b>TOTAL</b>	<b>161</b>	<b>160</b>	<b>322</b>	<b>50%</b>

Fuente: CARUH

A nivel de representación externa, el Consejo de Alumnos y Representantes de la Universidad de Huelva organizó en nuestra Universidad las Jornadas de la Coordinadora Andaluza de Representantes Estudiantiles, a la que acudieron presidentes y representantes de estudiantes de otros consejos de otras Universidades andaluzas para debatir y consensuar propuestas de mejora de las universidades andaluzas. Los miembros del CARUH también han participado en manifestaciones en contra de los recortes en el sector de la educación.





Otra actividad realizada ha sido la fiesta del 20º aniversario de la creación del Consejo, con una asistencia aproximada de 5.000 personas y una recaudación de 4.000 euros para el Programa Matricula. A ella, hay que añadir otras tareas de carácter solidario como es la recolección de material escolar para el alumnado de Educación Primaria y de Educación Secundaria o la colaboración con la Cruz Roja en la campaña de sensibilización contra el SIDA. También se ha participado en las Jornadas de Puertas Abiertas, con un stand muy visitado.

Finalmente, el Consejo ha realizado las Jornadas de Formación para los Delegados y Delegadas de Titulación, que han contado con profesorado y asesoramiento externo.



## DEFENSORÍA UNIVERSITARIA

La Defensoría Universitaria ha tramitado un total de 34 expedientes, de modo que el número de intervenciones ha sido el mismo que en el curso anterior.

Han aumentado los casos de ruptura de la normal convivencia interna del alumnado en determinados cursos y de desacuerdo por las actuaciones de los Tribunales Cualificados. Por el contrario, los expedientes tramitados revelan que han disminuido las quejas por problemas de matriculación en línea y sus consecuencias en la elección de optativas y grupos.

Se ha solucionado el problema de cursos anteriores de impago de las becas Erasmus de los estudiantes que ya estaban en destino. Prácticamente se ha culminado con general éxito la traslación desde la Licenciatura al Grado (versión 4 cursos) y, del mismo modo, las obtenciones del certificado nivel B1 de competencia lingüística en una lengua extranjera se han sucedido con menores problemas de los previstos.

En otro orden de cuestiones, la Defensoría ha prestado su colaboración en los procedimientos de revisión de normas y de elaboración de nuevos reglamentos y documentos, entre ellos el Protocolo de Prevención y Actuación sobre el Acoso por Razón de Sexo de la Universidad de Huelva.