



Universidad de Huelva



Memoria Académica

Curso 2012-2013



MEMORIA GENERAL UNIVERSIDAD DE HUELVA

CURSO ACADÉMICO 2012/2013

- PRESENTACIÓN.....	2
- DOCENCIA	3
- INVESTIGACIÓN Y TRANSFERENCIA DE CONOCIMIENTOS	8
- SERVICIOS.....	20
- RECURSOS HUMANOS.....	43



PRESENTACIÓN

Comenzamos el nuevo curso académico 2013/2014 con la presentación de la Memoria Académica del curso precedente, con la que se quiere ofrecer una visión integrada de nuestra actividad. La Memoria Académica tiene un doble objetivo: informar sobre las tareas de gestión y prestación de servicios que se llevan a cabo en nuestra Universidad y analizar los resultados alcanzados en los diversos sectores de actividad. Con ella se deja constancia del trabajo realizado durante el pasado curso, expresivo de nuestras inquietudes y aspiraciones, así como del compromiso de la institución con la sociedad. Los logros que se detallan han sido posibles gracias al esfuerzo diario de las personas y a una comunidad universitaria comprometida con su institución, regida hasta el 22 de julio por el Rector *Martínez López* y a partir de entonces por el Rector *Ruiz Muñoz*.

María del Carmen Núñez Lozano

Secretaria General de la Universidad de Huelva



DOCENCIA

En el curso académico 2012/2013, la Universidad de Huelva ha contado con 3.216 nuevos ingresos en grado, con un total de 11.428 personas matriculadas en 69 titulaciones, incluidas las titulaciones en extinción y el nuevo grado en Gestión Cultural. Las estadísticas de acceso son las siguientes: para las pruebas de acceso de mayores de 25 años, se presentaron 224 personas, superándolas el 58,5%; para las pruebas de mayores de 40 años se presentaron 76 personas, obteniendo el acceso 56; para las pruebas de mayores de 45 años hubo 21 solicitudes, con un 76,2% de aprobados/as y en la convocatoria de selectividad correspondiente a junio se presentaron 1.983 personas, con un 93,5% de aprobados/as. Gracias a las informaciones facilitadas a través del *Servicio de Informática y Comunicaciones* y de las encuestas llevadas a cabo por la *Unidad para la Calidad*, cada Centro dispone de informaciones relevantes del nuevo alumnado que se integra en sus aulas.

La oferta de títulos oficiales de Máster se ha elevado a 28 con el nuevo máster universitario oficial en Investigación Aplicada en Trastornos Mentales; de ellos, 12 son de carácter interuniversitario, siendo 801 las personas matriculadas en la Universidad de Huelva.

La oferta de enseñanzas oficiales de doctorado abarcó un total de 25 programas, de los que tres fueron reconocidos con la *“Mención hacia la Excelencia”* por el Ministerio de Educación, Cultura y Deporte. En total, el número de estudiantes matriculados en los programas oficiales de doctorado ascendió a 377, lo que supone un incremento del 8% respecto a las matrículas formalizadas en el curso académico anterior. Se defendieron 71 tesis doctorales, cifra que establece un nuevo record histórico; de ellas, 21 obtuvieron la *“Mención*



Internacional”, lo que representa un aumento del 38% respecto al curso académico anterior. En el plano organizativo, el Consejo de Gobierno aprobó la creación de la Escuela de Doctorado de la Universidad de Huelva, que gestionará las enseñanzas y actividades propias del Doctorado conforme al nuevo marco legislativo.

Además, se han ofertado 49 titulaciones propias (17 de máster, 13 de experto, 11 cursos de especialización y 8 acciones formativas), en las cuales se matricularon un total de 835 estudiantes, lo que supone un incremento del 41,5% respecto al curso académico anterior.

La Universidad de Huelva tiene certificado por la Agencia Nacional de Evaluación de la Calidad y Acreditación (ANECA) el “*Sistema de Garantía Interna de Calidad*” aplicable a las enseñanzas impartidas en los 9 centros que la componen. Todas las titulaciones oficiales tienen implantado dicho sistema. Se ha llevado a cabo el seguimiento de los grados y másteres en el 100% de las titulaciones oficiales que se imparten, dando respuesta así al seguimiento que desde las agencias nacional (ANECA) y autonómica (AAC) se nos exige en base al *Real Decreto 861/2010, de 2 de julio, por el que se modifica el Real Decreto 1393/2007, de 29 de octubre, por el que se establece la ordenación de las enseñanzas universitarias oficiales*. Además, el 100% de las enseñanzas propias o títulos propios tienen implantado un sistema de garantía interna de calidad.

El *Servicio de Calidad, Innovación y Enseñanza Virtual*, a través de la *Unidad para la Calidad*, realiza la evaluación de la satisfacción del alumnado sobre la actividad docente, proporcionando al profesorado, a través de un informe, la valoración de sus estudiantes sobre la actividad docente que desarrollan. En las enseñanzas de grado, donde existen dos modalidades de evaluación, presencial y online, los resultados obtenidos en el curso



académico 2012/2013 han sido muy satisfactorios: se han evaluado 811 profesores y profesoras, de los cuales 282 corresponden a la modalidad online; además, se han cumplimentado 37.086 cuestionarios entre ambas modalidades, culminándose el proceso con una valoración media de 4,11 del profesorado sobre 5; el seguimiento en la modalidad presencial se ha realizado en 1610 grupos y en la modalidad online en 666 grupos de las diferentes titulaciones impartidas; los datos de esta última suponen respecto al curso pasado, un incremento del 20% de participación online frente a la modalidad presencial; en este sentido, la valoración media más alta que han obtenido los profesores y profesoras evaluados empleando esta modalidad, ha sido de 4,2 frente a una media de 4,08.

En los estudios de Posgrado se han evaluado 526 profesores y profesoras que imparten docencia en los másteres oficiales, cumplimentándose 8.793 cuestionarios; la valoración media del profesorado de los másteres oficiales ha sido de 4,28 sobre 5. En los 18 títulos propios evaluados, el profesorado ha obtenido una valoración media global de 7,84 sobre 10. En cuanto al Programa Docencia, a lo largo del ejercicio 2012, puede destacarse la resolución de 48 expedientes, habiendo obtenido todas las solicitudes una calificación “favorable” con una valoración mínima de 89,43 puntos.

A propósito de la calidad de la docencia, se relacionan a continuación las actividades del área de Innovación. En primer lugar, la *“XVI Convocatoria de Proyectos de Innovación Docente e Investigación para la mejora en Docencia Universitaria”*, con 103 proyectos aprobados, de los cuales 82 han sido de Innovación Docente y 21 de Investigación en Docencia Universitaria; han participado un total de 675 profesores y profesoras, lo que representa un 76,7 % del profesorado, implicando prácticamente a todos los estudiantes de la Universidad de Huelva.



En segundo lugar, la *“II Convocatoria Proyectos de Intercambio entre directivos/as y profesores/as”*, en la que han participado 9 equipos formados por personal directivo de empresas y profesorado de la Universidad de Huelva. En tercer lugar, la convocatoria del *“II Premio Gerardo Rojas”*, que ha recaído en el proyecto *“Ensayando nuevas herramientas de aprendizaje en disciplinas económicas: Aprender publicando”*, del equipo compuesto por los Profs. Dres. Jesús Iglesias Garrido y Emilio Congregado Ramírez de Aguilera, de la Facultad de Ciencias Empresariales y D. Agustín Samaniego Oliveros, del Grupo Odiel-UNA TV.; este proyecto, además, obtuvo el Premio a la Innovación Docente de Excelencia de la Universidad de Huelva en su edición 2012. En cuarto lugar, la *“VIII Convocatoria de Premios a la Excelencia Docente”*, con diversas modalidades, recayendo el Premio a la Docencia Universitaria de Calidad de la Universidad de Huelva 2012, en el Prof. Dr. D. Juan Carlos Fortes Garrido, de la Escuela Técnica Superior de Ingeniería; y el Premio a la Innovación Docente de Excelencia de la Universidad de Huelva 2012, en el proyecto *“Ensayando nuevas herramientas de aprendizaje en disciplinas económicas: Aprender publicando”*, anteriormente mencionado.

Por lo que respecta a las ayudas al estudio, se presentaron 6.327 solicitudes de beca para grado y máster, habiéndose otorgado 3.638 por un importe de 14,3 millones de euros, a los que hay que sumar 160.000 euros en concepto de 387 ayudas propias.

La movilidad de estudiantes con fines de estudios ha supuesto 465 desplazamientos, un 13% menos respecto al curso académico anterior. Entre las causas de este descenso se encuentra la crisis económica general, la comunicación de la Junta de Andalucía con fecha posterior a la finalización del curso académico 2011/2012 del importe de la beca o el desconocimiento del importe definitivo de la misma a fecha de salida del grupo más numeroso



de estudiantes en el curso 2012/2013. Por el contrario, la movilidad de estudiantes con fines de prácticas ha aumentado ligeramente (de 35 a 37). Cada curso académico, este tipo de convocatoria atrae más solicitudes debido a las posibilidades de inserción laboral que ofrecen las empresas. El número de estudiantes internacionales ha aumentado ligeramente con respecto al curso pasado: se ha alcanzado un total de 675 estudiantes participantes en el programa Erasmus y otros semejantes. , cifra que asciende a 1.127 estudiantes si consideramos los 452 estudiantes extranjeros oficiales de grado y posgrado procedentes de otros países (el 9% del alumnado). Los datos publicados en mayo de 2013 acerca de las 100 primeras universidades receptoras y emisoras de estudiantes Erasmus revelan que es el segundo año consecutivo en que la Universidad de Huelva figura como Universidad receptora, subiendo 10 puestos en el curso académico 2011/2012, de manera que ocupamos la posición 45 de 3.041 instituciones. Por primera vez la Universidad de Huelva se encuentra entre las 100 primeras instituciones emisoras Erasmus.

En cuanto a la movilidad del profesorado universitario, la Universidad de Huelva ha recibido un mayor número de profesorado internacional visitante. Este aumento se ha visto favorecido gracias a la cuidada planificación en el mes de mayo de la *“V Semana Internacional de la Universidad de Huelva.”*

También puede destacarse el número de acuerdos bilaterales con Universidades internacionales, que ha aumentando en 34 con respecto al curso académico anterior, de forma que son 695 los acuerdos suscritos que posibilitan la oferta de más de mil plazas. Sobresalen los nuevos partenariados creados con Universidades latino-americanas, especialmente con Colombia y Brasil, dentro del marco de las becas Santander.



En cuanto al *Servicio de Relaciones Internacionales y Lenguas Modernas*, se han matriculado 822 personas en cursos generales de alemán, inglés, francés, portugués y español como lengua extranjera, siendo 404 las matriculadas en estos últimos, procedentes en su mayoría del programa Erasmus. En su condición de centro oficial de los exámenes DELE del Instituto Cervantes, ha examinado a 7 personas. Adscrito al Servicio, el proyecto internacional de docencia en lengua inglesa ha celebrado la 8ª edición, con un total de 38 asignaturas y 1.660 matrículas.

Finalmente, el “*Aula de la Experiencia*” ha estructurado su Plan de estudios en tres ciclos de enseñanza, contando con 310 matrículas (169 en el Primer ciclo; 38 en el segundo ciclo y 103 en el tercer ciclo), con un conjunto añadido de actividades culturales, entre las que destacan la “*IV Exposición de Pintura*” o la “*I Exposición de Fotografía del Aula de la Experiencia*”, de la “*Semana Cultural*”, la entrega de premios del “*III Certamen Literario*”, el “*III Certamen Gastronómico*” o el espectáculo “*Secreto a voces*”, de la asignatura de teatro del “*Aula de la Experiencia*”.



INVESTIGACIÓN Y TRANSFERENCIA DE CONOCIMIENTOS

Durante el curso académico 2012/2013 la Universidad de Huelva ha desarrollado una intensa actividad investigadora, manteniendo los niveles alcanzados en los diferentes indicadores de investigación, todo ello, pese a la difícil situación económica y los fuertes recortes presupuestarios que está sufriendo el sector. Seguidamente se muestran los datos y gráficas de evolución de los resultados de la investigación realizada en la Universidad de Huelva durante los últimos años, con el fin de ofrecer una perspectiva histórica amplia de los mismos, haciendo especial hincapié en el curso académico 2012/2013. Es importante destacar el excelente trabajo de los investigadores y las investigadoras de la Universidad de Huelva, pues son los auténticos pilares de nuestra investigación. Es también digna de resaltar la labor realizada por los distintos servicios y centros que componen el Vicerrectorado de Investigación, Posgrado y Relaciones Internacionales, sin la cual, no sería posible el desarrollo de la actividad investigadora.

La atracción y contratación de personal cualificado es un aspecto prioritario para potenciar e incrementar la actividad investigadora. De acuerdo con ello, durante el último periodo se han realizado diversas incorporaciones de personal investigador a la Universidad de Huelva. En lo que se refiere a becas y contrataciones realizadas al amparo de convocatorias competitivas (Plan Nacional y convocatorias autonómicas), en 2012 se incorporó un beneficiario de las ayudas predoctorales FPU del Ministerio de Educación, Cultura y Deporte, otros tres mediante la convocatoria FPI del Ministerio de Economía y Competitividad, y dos más, correspondientes al programa de FPI de la Consejería de Economía, Innovación, Ciencia y Empleo de la Junta de Andalucía; en 2013 se incorporaron siete nuevos beneficiarios/as de las ayudas FPU citadas anteriormente; en fechas recientes se han convocado las ayudas de



contratación predoctoral (antiguas becas FPI y FPU) del Ministerio de Economía y Competitividad, que se encuentran aún en fase de solicitud o resolución. Además, cabe destacar la incorporación y renovación mediante contratos laborales de más de 131 técnicos/as de investigación.

Con respecto a los proyectos competitivos del Plan Nacional, el Ministerio de Economía y Competitividad aún no ha publicado la convocatoria de proyectos de 2013. Así pues, los últimos datos corresponden a los 8 proyectos concedidos en 2012 por un importe total de 310.000 euros. En los siguientes gráficos se observa la evolución del importe de la financiación recibida (izquierda) y del número de proyectos aprobados (derecha) desde el año 2003.

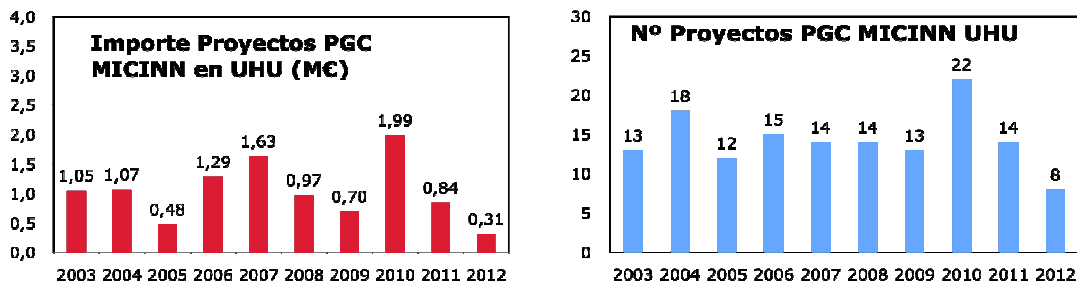

Fuente: Vicerrectorado de Investigación, Posgrado y Relaciones Internacionales

Respecto a los “Proyectos de Excelencia de la Junta de Andalucía (CEICE)”, la última adjudicación concedida a la Universidad de Huelva es la correspondiente a 211 en la que fueron 5 los proyectos adjudicados, obteniendo un total de 470.000 euros.. En la convocatoria 2012 que aún se encuentra pendiente de resolución, han sido solicitados 41 proyectos. En los siguientes gráficos se observa la evolución de estos proyectos desde el inicio del programa. A la izquierda se muestra el importe obtenido cada convocatoria, y a la derecha el número de proyectos financiados.

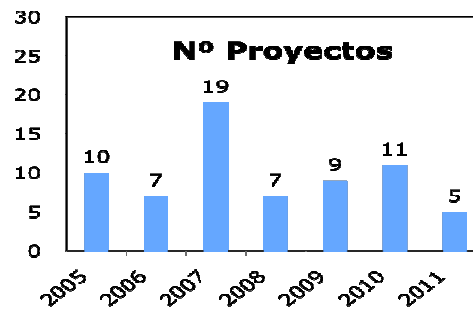
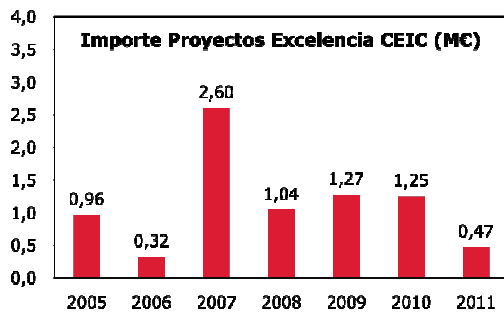

Fuente: Vicerrectorado de Investigación, Posgrado y Relaciones Internacionales

Las solicitudes de Proyectos Internacionales cursadas en el curso académico 2012/2013 han sido:

- 1 proyecto al amparo del “VII Programa Marco”.
- 1 proyecto en la convocatoria 2013 del tema Ciencias Socioeconómicas y Humanidades (SSH, Programa Cooperación).
- 3 proyectos en la convocatoria 2013 del tema Alimentación, Agricultura y Pesca y Biotecnología (KBBE, Programa Cooperación).
- 2 proyectos en la convocatoria 2013 del tema Medio Ambiente (Programa Cooperación).
- 1 proyecto en la convocatoria 2013 de Initial Training Network (ITN, Programa People).
- 2 proyectos a la convocatoria 2013 de Industry-Academia Partnerships and Pathways (IAPP, Programa People).
- 1 proyecto en la convocatoria 2013 de Researcher`s Night (Programa People).
- 1 proyecto en la convocatoria Advanced Grants del European Research Council.
- 1 proyecto en la convocatoria Starting Grants del European Research Council.



- 1 proyecto en la convocatoria de la DG Employment, Social Affairs and Inclusion, European Commission.
- 1 proyecto en la convocatoria de la DG Energy, European Commission.
- 2 proyectos en la convocatoria INTI de la DG Justice, Freedom and Security, European Commission.
- 3 proyectos en la 4ª Convocatoria del Programa Transnacional Espacio Atlántico.
- 1 proyecto dentro de la convocatoria 2013 de la American Chemical Society.

En cuanto a los Proyectos Internacionales que han sido aprobados en el transcurso del curso académico 2012/2013 destacan:

- 1 proyecto de la convocatoria 2012 del tema Alimentación, Agricultura y Pesca y Biotecnología (KBBE, Programa Cooperación).
- 1 proyecto de la convocatoria de la DG Employment, Social Affairs and Inclusion, European Commission.
- 1 proyecto de la convocatoria 2012 del Programa LIFE+.
- 1 proyecto de la convocatoria 2013 de Initial Training Network (ITN, Programa People).
- 1 proyecto de la convocatoria 2013 de Industry-Academia Partnerships and Pathways (IAPP, Programa People).
- 1 proyecto de la convocatoria 2013 del tema Alimentación, Agricultura y Pesca y Biotecnología (KBBE, Programa Cooperación).
- 1 proyecto de la convocatoria INTI de la DG Justice, Freedom and Security, European Commission.



El importe correspondiente a los proyectos aprobados en el curso académico 2012/2013 asciende a 2,27 millones de euros.

Por lo que respecta a nuestro Plan Propio de Investigación, en junio de 2013 se resolvió el “XVIII Plan Propio de Investigación”, con la finalidad de complementar la financiación que los grupos de investigación de nuestra Universidad reciben de otros organismos públicos. Las cuantías del “XVIII Plan Propio de Investigación” ascienden a 27.500 euros para renovaciones de becas predoctorales, 89.223 euros para las renovaciones de las becas postdoctorales y 450.000 euros como ayuda a los grupos de investigación, lo que supone un montante global de 566.723 euros como autofinanciación para potenciar la investigación en el seno de la Universidad de Huelva.

De otra índole, hemos obtenido proyectos de cooperación internacional para el desarrollo con una financiación cercana a los 400.000 euros, mediante 5 Proyectos de Cooperación Internacional y 2 correspondientes a convocatorias abiertas permanentes, con partenariados en países como Cuba, Filipinas, Guatemala, Marruecos, Ecuador, y Túnez.

La Universidad, a través de su profesorado, ha obtenido un total de 50 tramos de investigación en la última convocatoria de la Comisión Nacional Evaluadora de la Actividad Investigadora (CNEAI), de diciembre de 2012. A fecha de hoy, todavía no conocemos la cifra total de sexenios obtenidos por los profesores y profesoras de la Universidad de Huelva durante el año 2013, aunque se espera superar las cifras de años anteriores. La evolución en la concesión de sexenios a nuestra universidad puede observarse en el siguiente gráfico. El éxito en la obtención de sexenios ha aumentado 7 puntos con respecto a 2009, situándose en el 39%.



Fuente: Vicerrectorado de Investigación, Posgrado y Relaciones Internacionales

En relación a la transferencia de conocimiento, cabe destacar la creación de empresas de base tecnológica (EBT), nacidas al amparo de la Universidad de Huelva y cuya finalidad es poner en práctica los conocimientos e investigaciones desarrolladas por nuestros investigadores para que formen parte integrante del tejido empresarial de la región y, de esta manera, tengan una repercusión positiva en nuestra sociedad. El número total de EBT's ligadas a la Universidad de Huelva es actualmente de diez, habiéndose constituido dos nuevas empresas durante este último año y encontrándose a la espera de su constitución una empresa más.

Con respecto a las patentes con las que cuenta la Universidad de Huelva (61 en la actualidad), en 2012 se han tramitado 5 solicitudes de registro para patentes nacionales y 7 solicitudes PCT (Patent Cooperation Treaty), mientras que en 2013 se han tramitado 4 patentes nacionales y 1 solicitud PCT.

En relación a los contratos de investigación con empresas y organismos públicos, durante 2012 se han suscrito un total de 73 nuevos contratos, celebrados al amparo de los artículos 68/83 de la LOU. Ello ha supuesto una cuantía total que asciende a 5.222.388,38



euros (IVA incluido), incrementándose de forma considerable el importe con respecto a años anteriores. Concretamente, durante el curso académico 2012/2013, se han firmado 60 contratos que suponen un importe total de 911.958,44 euros.

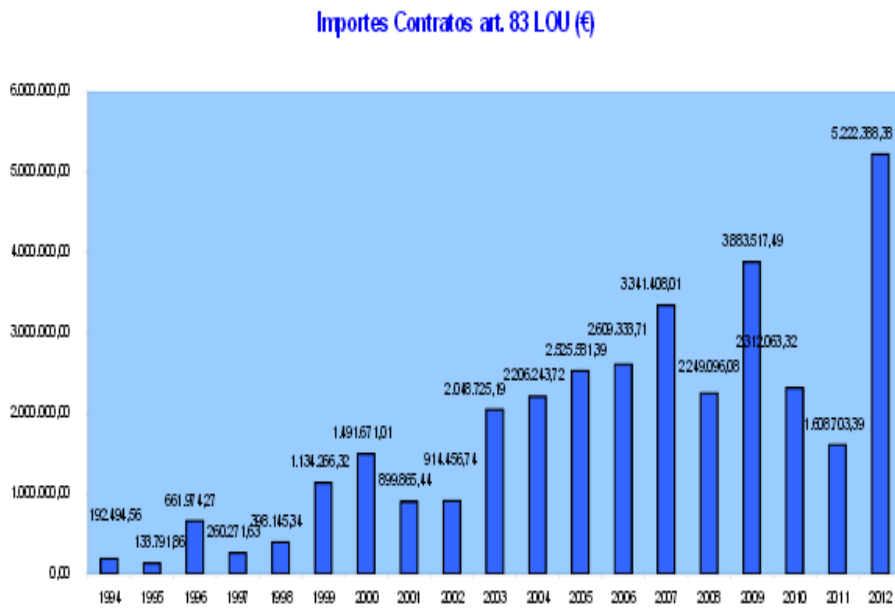

Fuente: Vicerrectorado de Investigación, Posgrado y Relaciones Internacionales

Es preciso mencionar también la participación de la Universidad de Huelva en los distintos Campus de Excelencia Internacional, cuya actividad se encuentra estrechamente vinculada al Vicerrectorado de Investigación, Posgrado y Relaciones Internacionales. La Universidad ha continuado su actividad en el Campus de Excelencia Internacional CEI.MAR, liderado por la Universidad de Cádiz, en cuyo marco se realizan estudios e investigaciones altamente especializadas en el ámbito del medio marino.

Actualmente, la financiación obtenida por la Universidad de Huelva asciende a 295.725,00 euros para la realización de actividades relacionadas con la mejora docente, la mejora científica y de transferencia, la transformación del Campus, incluyendo actuaciones



campus-sociedad y de personal. En diciembre de 2012, tuvo lugar la constitución de la Fundación CELMAR y la firma del convenio de adhesión a la Escuela Internacional de Doctorado en Estudios del Mar.

A lo largo de 2013 se han actualizado los catálogos de titulaciones y grupos de investigación adheridos al mismo y se han recopilado los datos de los indicadores de la Universidad de Huelva de los años 2011-2013 para el seguimiento del progreso del CEI.

Al mismo tiempo, la Universidad de Huelva participa en el Proyecto CEI-CamBio, enfocado en las investigaciones que se desarrollan en el ámbito del Medio Ambiente, Biodiversidad y Cambio Global. En este sentido, el 10 de diciembre de 2012 se firmó un convenio de colaboración entre las Universidades de Almería, Córdoba, Huelva, Jaén, Pablo de Olavide y UNIA. El Proyecto, aun sin haber alcanzado el reconocimiento de CEI, ha obtenido financiación que ha permitido llevar a cabo las siguientes actuaciones en la Universidad de Huelva: adquisición de equipamiento científico, que ha complementado los laboratorios instrumentales de dos líneas muy activas de investigación del CIECEM relacionadas con la producción de biomasa de microalgas y la astronomía, gracias a la financiación recibida a través de la Convocatoria INNOCAMPUS 2010, por importe de 220.000,00 euros; instalación en la biblioteca de un puesto infoadaptado para personas con discapacidad visual y motora a través del “*Subprograma de Fortalecimiento 2011*” y de acuerdo con el convenio firmado entre el CEI CamBio, el Ministerio de Educación, Cultura y Deportes y la Fundación ONCE; desarrollo de actuaciones en los programas de creatividad e innovación social, de promoción de patentes y licencias y de fomento de EBT's por una financiación total



de 95.000 euros. Cabe destacar la labor activa del Centro Internacional de Estudios y Convenciones Ecológicas y Medioambientales (CIECEM) tanto en CEIMAR como en CEI-CamBio.

Es importante resaltar también la participación de la Universidad de Huelva en proyectos colaborativos con distintas entidades encuadradas en el Campus de Excelencia Internacional de Patrimonio. En lo referente al Campus de Excelencia Internacional Agroalimentario (ceiA3), liderado por la Universidad de Córdoba y en el que la Universidad de Huelva participa de forma especialmente activa, se pueden destacar la consolidación de la Escuela Internacional de Doctorado en Agroalimentación ceiA3; la continuación de las labores de tres tecnólogos incorporados en CIDERTA a través del ceiA3, en los campos de la proteómica-metalómica, biotecnología y bioenergía; asistencia a un gran número de ferias tecnológicas, tramitación para la construcción de la nueva Planta Piloto de Investigación Agroalimentaria ceiA3--Universidad de Huelva, anexo al edificio CIDERTA (proyecto liderado por el Prof. Dr. Pedro Partal, que se encuentra en fase constructiva) y la organización e impartición por expertos de la Universidad de Huelva del Training Network Course ceiA3, *“Técnicas Avanzadas para la medida de Radionucleidos en Agroalimentación”*. Además de todo ello, el ceiA3 ha superado con éxito el proceso de registro en la Red UCC+i y ha pasado a formar parte del directorio de Unidades de Cultura Científica y de la Innovación de la FECYT.

Por lo que respecta a los centros de investigación, con ellos se pretende obtener un incremento de los recursos y crear un ambiente propicio para que se pueda desarrollar una investigación de frontera, multidisciplinar y de excelencia. Actualmente los Centros de Investigación con los que cuenta la Universidad de Huelva son:



- Centro de Investigación Internacional en Inteligencia Territorial (C3IT)
- Centro de Investigación en Didácticas Específicas e Investigación en el Aula (CIDIESIA)
- Centro de Investigación para el Desarrollo Integral de Zonas Mineras en Declive. Casa Consejo (CIDIZMD)
- Centro de Investigación de la Energía (CIE)
- Centro de Investigación en Ciencias de la Tierra y del Medio Ambiente (CICTMA)
- Centro de Investigación en Migraciones (CIM)
- Centro de Investigación para la Ingeniería en Minería Sostenible (CIPIMS)
- Centro de Investigación en Química Sostenible (CIQSO)
- Centro de Investigación en Salud y Medio Ambiente (CYSMA)
- Centro de Investigación en Física Teórica y Matemática (FIMAT)
- Centro de Investigación en Tecnologías de Productos y Procesos Químicos (PRO2TECS)
- Centro de Investigación en Patrimonio Histórico y Cultural (CIPHC)

Además, en 2012 el Consejo de Gobierno de la Universidad ha autorizado la creación de 3 nuevos centros de investigación: Centro de Investigación en Valorización de Residuos (CIVAR) Centro de Investigaciones Avanzadas en Psicología (CIAPSY) y el Centro de Investigación en Estrategia Turística JoInTour_RDI.

Las infraestructuras de investigación también han registrado mejoras. El Laboratorio de Investigación y Control Agroalimentario de Huelva (LICAH), que inició su actividad en agosto de 2009, se localiza en el edificio CIDERTA y se ha beneficiado de la financiación del Ceia3. El LICAH está constituido por 12 laboratorios con instrumentación moderna para dar



servicio a grupos de investigación y empresas. En este curso académico 2012/2013 se ha adscrito al laboratorio la “Unidad de Caracterización de Materiales”, que cuenta con el Departamento de “Microscopía Electrónica de Materiales”, el Departamento de “Rayos-X” y el de “Preparación de Muestras”. Durante este último año se han continuado desarrollando las líneas de investigación lideradas por investigadores de los ámbitos de proteómica y metalómica, biotecnología y bioenergías.

Durante el curso académico 2012/2013, el Centro de Investigación y Documentación del Eucalipto (CIDEU) ha cambiado de ubicación, pasando a ubicarse en el edificio CIDERTA. A través del mismo se han consolidado las iniciativas de colaboración entre ENCE y la Universidad de Huelva, haciéndose responsable de las mismas el Prof. Dr. *Francisco López Baldovín*.

Por otra parte, el Centro Internacional de Estudios y Convenciones Ecológicas y Medioambientales (CIECEM) se ha afianzado como un centro de servicios de infraestructura científica a través de una nueva alianza con el Consejo Superior de Investigaciones Científicas y el Centro Tecnológico de Doñana. En la actualidad, continúan las obras de consolidación de la fachada y climatización del CIECEM, financiadas con fondos FEDER, a través de la Consejería de Economía, Innovación, Ciencia y Empleo de la Junta de Andalucía por un importe de 0,4 millones de euros.

Además, se han reunido en un único centro los fondos bibliográficos de la Fundación Doñana 21 y del “Aula de Sostenibilidad” de la Universidad de Huelva, ubicados en el mismo. El CIECEM ha recibido asimismo 0,2 millones de euros para la renovación de pequeño instrumental científico a través de CEI-CamBio. Las líneas prioritarias de investigación del



centro están relacionadas con Biotecnología, Astronomía, Cambio Climático y Biodiversidad, manteniendo una estrecha colaboración con grupos de investigación de otras Universidades nacionales, que ejecutan parte de sus proyectos en las instalaciones del centro y que pertenecen a líneas diversas de investigación. Además, gestiona las prácticas de estudiantes y titulados y tituladas en proyectos de la Estación Biológica de Doñana y la Fundación Migres. Recientemente, se ha instalado en el CIECEM una estación meteorológica que ofrece datos *on line* a tiempo real. Desde enero de 2013, personal de la empresa danesa Bio Topic ejecuta en sus instalaciones dos proyectos del *Séptimo Programa Marco* relacionados con la producción de biomasa de microalgas.

El día 17 de diciembre de 2012, se inauguró el nuevo edificio del Centro de Investigación en Química Sostenible (CIQSO), con la presencia del *Prof. Robert H. Grubbs*, premio Nobel de Química del año 2005. A lo largo del primer semestre de 2013, se ha realizado la instalación de equipamiento y mobiliario, comenzando la actividad investigadora. Este centro, dirigido por el *Prof. Dr. Pedro J. Pérez*, alberga a unidades asociadas del Consejo Superior de Investigaciones Científicas. En la actualidad, la Universidad de Huelva y el CSIC se encuentran en conversaciones para crear la primera unidad mixta y futura sede de un *Instituto Mixto de Investigación* CSIC-Universidad de Huelva.

También en el ámbito de las infraestructuras de investigación, la Universidad de Huelva ha obtenido 2,1 millones de euros de financiación FEDER, a través del Ministerio de Economía y Competitividad, para 7 grupos de investigación, incluyendo una red de comunicaciones corporativa de última generación, que permitirá aumentar la velocidad de acceso a Internet. Se pretende llevar a cabo la licitación e instalación de este equipamiento entre septiembre de 2013 y diciembre de 2014.



Otras actividades relevantes son las llevadas a cabo por la *”Unidad de Cultura Científica y de Innovación (UCC+i) de la Universidad de Huelva”*, dependiente del Vicerrectorado de Investigación, Posgrado y Relaciones Internacionales que presta servicios a la sociedad y a la comunidad universitaria divulgando el conocimiento y poniendo la ciencia al alcance de todos. Aunque esta unidad ya venía funcionando con anterioridad, en 2012 ha sido acreditada por la Fundación Española para la Ciencia y la Tecnología (FECYT) como miembro de la Red de Unidades de Cultura Científica y de Innovación (Red UCC+i). Cada año, la UCC+i elabora el plan de actividades que desarrolla para favorecer la divulgación científica, difundir los resultados de investigación y servir de nexo de unión entre investigadores e investigadoras y la sociedad que fomenta la participación social e incentiva las jóvenes vocaciones científicas.



SERVICIOS

Las actividades docentes y de investigación que se han reseñado implican a un número importante de servicios de la Universidad de Huelva como son *el Servicio de Gestión Académica, Servicio de Investigación, Servicio de Relaciones Internacionales y Lenguas Modernas, Servicio de Recursos Humanos, Servicio de Calidad, Innovación y Enseñanza Virtual, la Oficina de Estudios de Posgrado o el Servicio de Auditoría y Control Interno*. A ellos se unen los que a continuación se mencionan.

El *Servicio de Extensión Universitaria* ha seguido haciendo posible que la Universidad de Huelva sea un agente cultural de primer orden en la provincia, mediante su apuesta por la música, el teatro, la danza, las artes plásticas y la creación artística, científica y humanística en general. El *Área de Cultura* trabajó en la gestión y producción de más de 65 actividades culturales, entre las que destacaron el programa de conciertos “*Cantero Rock*”, el “*Festival de Música Antigua*”, las “*Presencias Literarias*” o el “*Encuentro de Teatro Universitario*”.

Durante este curso académico se han organizado diversos actos con los que conmemorar los 20 años de la creación de la Universidad de Huelva. Paralelamente, se han desarrollado 46 actividades formativas a través de cursos de extensión universitaria (otoño, invierno y primavera) y cursos de verano; parte de estos cursos, proyectos culturales, congresos, jornadas y seminarios fueron promovidos por la *Convocatoria Anual de Ayudas de Extensión Universitaria*. Del mismo modo se potenciaron las *Aulas de Formación Artística*: teatro, cine, danza, flamenco y artes plásticas, a las que hay que unir la consolidación del certamen de creación andaluza “*Contemporarte*”. De este modo la Universidad de Huelva, pese a las dificultades económicas, ha conseguido consolidar su apuesta por la formación integral de los



miembros de la comunidad a través del hecho artístico, generador de pensamiento y visión crítica de una sociedad que demanda una oferta cultural de primer nivel.

A su vez, a través del *Área de Actividades Deportivas*, el *Servicio de Extensión Universitaria* ha organizado múltiples actividades en la línea de cursos académicos anteriores. Se han puesto en marcha nuevos talleres y escuelas deportivas y se han organizado nuevas competiciones, destacando la firma de nuevos convenios de colaboración suscritos con distintas entidades y clubes deportivos para el fomento y promoción de la actividad física y el deporte (Club Asirio de Tiro con Arco, Asociación Pádel Integra, IES la Orden, Ayuntamiento de Palos de la Frontera o la Federación Andaluza de Bádminton). Entre los éxitos obtenidos sobresale el del equipo femenino de baloncesto, que en los campeonatos de Andalucía universitarios revalidó el título de campeón por segundo año consecutivo. También el tercer puesto conseguido por el equipo de voleibol femenino, la proclamación del alumno de la Facultad de Ciencias Empresariales, *Josué Donado López* como campeón de España individual de tenis de mesa en los Campeonatos de España Universitarios, en los que el equipo de la Universidad de Huelva obtuvo asimismo la medalla de bronce.

Por otra parte, se han celebrado numerosas competiciones, tanto internas como externas y de promoción deportiva. Así, han sido 6 las competiciones internas ("*XVI Trofeo Universidad de Huelva*", "*Carrera Escuela Técnica Superior de Ingeniería*", "*Torneo de Navidad*", "*Liga campus de la Rábida*", "*Torneo de fútbol playa*" y "*Liga de pádel*"); varias las competiciones externas a través de la participación en los campeonatos de Andalucía universitarios (*baloncesto, voleibol, fútbol sala, fútbol 7 femenino, fútbol 11 y rugby 7*) y en los campeonatos de España universitarios (*pádel, golf, ajedrez, baloncesto femenino, atletismo y tenis de mesa*); y 6 las competiciones de promoción



deportiva (“VI Torneo de Pádel”, “VI Abierto de Ajedrez”, “Torneo Primavera de Pádel”, “Torneo Primavera de Rugby 7”, “XVI Milla Universidad de Huelva” y “IV Jornada del Trofeo de Andalucía de Bádminton”). Destacan también las 5 “actividades dirigidas” (*musculación, yoga, pilates, acondicionamiento físico y GAP*, en las que han participado 1377 personas); las 3 “actividades puntuales” (*Jornada de Fútbol, Día del Fitness y Escuela Deportiva de Verano*); los 3 “talleres” (*baile flamenco, baile latino y flamenco aeróbico*); las 5 “actividades en el medio natural” (*rutas de senderismo, jornada de orientación en la naturaleza, rutas a caballo en el Parque Nacional de Doñana y espeleología en la Sierra de Huelva*); las 2 “actividades en el medio acuático” (*windsurf y piragüismo*); las 3 actividades dentro del “Programa Mujer y Deporte” (*jornada de defensa personal, trofeo de tiro con arco solo mujeres y jornada de yoga en la playa*); y finalmente la realización de 4 cursos de formación deportiva para la formación de monitores de deporte, voluntario deportivo, monitor de bádminton y monitor de ajedrez. El número total de personas usuarias que han utilizado las instalaciones deportivas de la Universidad de Huelva asciende a 46.045, correspondiendo 13.066 a actividades docentes, 15.341 a actividades y competiciones organizadas por el *Servicio de Actividades Deportivas* y 17.638 a uso libre.

Esencial para la docencia y la investigación es el *Servicio de Biblioteca y Archivo* que ha consolidado su papel de servicio central en la Universidad. Entre los aspectos destacados habría que señalar, en primer lugar, los indicadores relativos a colección, que muestran unas colecciones consolidadas, tanto en papel como en soporte electrónico. La inversión económica en recursos de información, el 23,36% del total de presupuesto de la Biblioteca, ha hecho posible incrementar la colección de monografías en papel en un 2%, las revistas electrónicas en un 16%, y las monografías electrónicas en un 3%. También hay que destacar el incremento del 14% en la colección de producción científica e institucional alojada en el



repositorio “*Arias Montano*”, habiendo recibido 102.763 visitas. Se han creado nuevas colecciones de grupos de investigación (por ejemplo, el G.I. ESEIS, de Estudios Sociales e Intervención Social), se ha digitalizado parcialmente el legado del poeta Jesús Arcensio Gómez, y se ha completado la colección de cartelería (carteles, folletos, pósters, etc.).

En cuanto a instalaciones y equipamientos, se ha mantenido una buena ratio de estudiantes por puesto de lectura y de estudiantes por puesto de lectura informatizados. Sigue en funcionamiento la sala de trabajo en grupo en la Biblioteca Central con capacidad para 65 personas, y se ha ampliado el horario de apertura a 24 horas durante los períodos de exámenes. Respecto a la descarga de artículos por investigador/a, se obtienen 139,28, y 158,02 consultas a bases de datos (139,54 y 201,34 REBIUN, respectivamente). El servicio de préstamo intercampus ha facilitado 304 préstamos en 2012, mientras que el préstamo CBUA ha efectuado un total de 1.255 transacciones, de las cuales 755 han sido documentos suministrados por la Universidad de Huelva al resto de Universidades andaluzas y 500 corresponden a documentos proporcionados por otras Universidades andaluzas. Por último, hay que destacar el fuerte impulso que se ha dado al proyecto “*UniCI2*”, con 29 titulaciones de grado y 1.017 estudiantes en el año 2012.

Del *Servicio de Publicaciones* de la Universidad, destaca su producción editorial, consistente en 14 libros y 11 revistas, siendo el importe de la facturación de 31.981,22 euros. Se han realizado además coediciones con diferentes universidades españolas y entidades como la Real Academia de la Historia, la Real Academia de Ciencias Morales y Políticas o la Fundación Juan Ramón Jiménez. El Servicio ha obtenido las menciones a la calidad de edición y excelencia científica 2012/2013 y la mención especial del jurado de los *XVI Premios*



Nacionales de Edición Universitaria en la categoría mejor obra editada a “*Diario de dos recién casados*”, por la originalidad y el cuidado en el diseño de la edición; a su vez, “*Portularia Revista de Trabajo Social*”, dirigida por el *Prof. Dr. Octavio Vázquez Aguado* y editada por el *Servicio de Publicaciones* ha logrado superar, después de un exhaustivo proceso de evaluación por FECYT, la calificación de excelencia entre un total de 255 solicitudes.

El *Servicio de Información Promoción y Orientación*, a través del servicio de atención a la comunidad universitaria (SACU), se encarga de la promoción de la imagen de la Universidad como institución pública al servicio de la sociedad y difunde la información de su oferta educativa y actividades para la formación integral de las personas. Impulsa programas de orientación y atención al desarrollo social, la salud, el bienestar y la calidad de vida de los miembros de la comunidad universitaria y de otros colectivos relacionados. Entre las actividades que organiza y desarrolla pueden mencionarse: la atención personalizada de las demandas de información; visitas guiadas por el campus universitario destinadas a estudiantes de 4º ESO; “*XIII Jornadas de Puertas Abiertas*”; stands informativos durante las pruebas de acceso (selectividad y pruebas de acceso para mayores de 25, 40 y 45 años); elaboración de guías y folletos divulgativos de la oferta de estudios de la Universidad de Huelva; elaboración del boletín informativo digital “*INFOSACU*”; programa en UNIRADIO titulado “*En Sacu-Lleno*”; asesoramiento en cuestiones referidas a la oferta formativa (estudios, acceso y admisión, centros, organización de la formación y salidas profesionales, entre otras); el “*Programa de orientación a los Centros de Educación Secundaria de la provincia*”; las sesiones informativas a estudiantes y sobre acceso y aula de relajación durante las pruebas de acceso a la Universidad, las campañas de: recogida de alimentos y otros materiales para colaborar con asociaciones y organizaciones de ámbito social; la elaboración de la propuesta del “*Plan de*



Voluntariado de la Universidad de Huelva” y del “*Plan Integral para personas con discapacidad*”; atención a inmigrantes y/o personas extranjeras; elaboración del “protocolo para el primer acceso y acogida del alumnado con discapacidad”; atención a través de la *Oficina de Alojamiento*; seguimiento del I Plan de Igualdad de la Universidad de Huelva; elaboración del “protocolo de prevención y actuación sobre el acoso sexual y acoso por razón de sexo de la Universidad de Huelva”; orientación psicológica y en salud; intervenciones psicosociales a través del “*Proyecto Transfronterizo entre España y Portugal I2TEP*”; implantación de “*La Escuela de la espalda*”; asesoramiento en el “*Programa Forma Joven*”; curso “habilidades de comunicación para el desarrollo personal y profesional”; intervención en las jornadas con motivo de la “*Semana de la Seguridad y Salud*”; ciclos de conferencias sobre desarrollo positivo y salud; sensibilización en tabaquismo; y el curso “formación en competencias (Aula 10C)”. El SACU ha sido galardonado con el “*Premio Andalucía Joven 2012*”, convocado por el Instituto Andaluz de la Juventud.

En cuanto a la actividad del *Servicio de Empleo (SOIPEA)*, puede destacarse el cumplimiento de objetivos del Servicio Andaluz de Empleo en lo que se refiere a la Red Andalucía Orienta, así como la inserción de 118 personas en el mercado de trabajo. Los resultados en 2012/2013 han sido los siguientes:

RESOLUCIÓN	BENEFICIARIOS/AS	HORAS
Cumplimiento de objetivos	609	2125 h 42 m
Porcentaje cumplimiento de objetivos	152,25 %	106, 25%

Fuente: Vicerrectorado de Estudiantes, Empleo y Extensión Universitaria



INSERCIONES	BENEFICIARIOS/AS	BENEFICIARIOS/AS
	CON \geq 4 HORAS	CON \leq 4 HORAS
Contratos por cuenta propia	2	2
Contrato por cuenta ajena	75	39

Fuente: Vicerrectorado de Estudiantes, Empleo y Extensión Universitaria

Además, desde el mes de abril de 2013 el *Servicio de Empleo* de la Universidad de Huelva cuenta con autorización para operar como agencia de colocación en el ámbito de Andalucía (Agencia de Colocación nº0100000014) asesorando a 1.180 personas y gestionando 24.619 solicitudes de demandas de empleo, con 36 ofertas tramitadas. Los datos referidos a prácticas en empresas se reflejan en los siguientes gráficos:

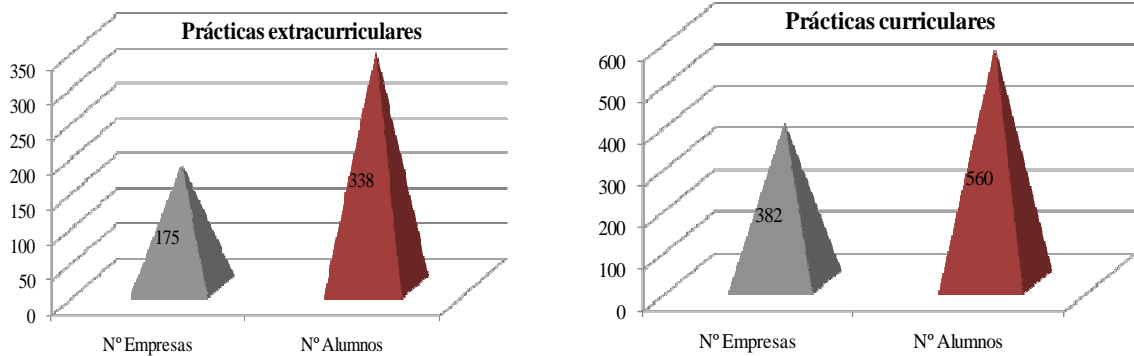

Fuente: Vicerrectorado de Estudiantes, Empleo y Extensión Universitaria

En lo que se refiere al programa “Universidades y Empleo de Mujeres” (UNIVERSEM), se han organizado cursos, jornadas y sesiones orientativas sobre distintas materias relacionadas con la empleabilidad y el mundo del trabajo, en las que han participado 40 mujeres, consiguiendo la inserción laboral del 25% de las participantes.

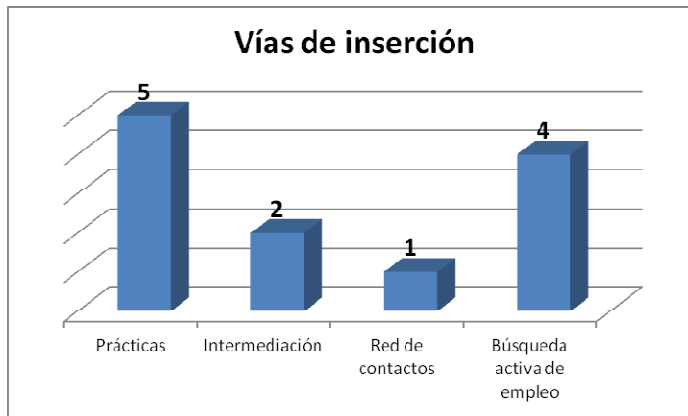

Fuente: Vicerrectorado de Estudiantes, Empleo y Extensión Universitaria

También se han organizado otras actividades para el fomento del autoempleo como cursos de formación en el “XI Foro Universitario de Empleo”, concursos para proyectos emprendedores (Convocatoria de Proyectos Emprendedores Universitarios; convocatoria del “I Premio de Ideas y Proyectos Emprendedores”, “Cátedra Fundación Cruzcampo”, puesta en marcha del “Club de Emprendedores y Emprendedoras de la Universidad Huelva” y el desarrollo del “Mes del empleo y autoempleo”, dentro del que se enmarca el “Día del emprendimiento de tu Facultad”.

Asimismo, debe destacarse la constitución del Consorcio Universitario Porta Laurea, suscrito entre las universidades de Huelva, Las Palmas, Illes Balears, Girona y Almería, autorizado como agencia de colocación por el Servicio Público de Empleo Estatal y cuya marca comercial se encuentra registrada en la Oficina de Patentes y Marcas.

En el ámbito de gestión de las infraestructuras, el *Servicio de Infraestructura* ha finalizado las siguientes obras: edificio “Robert H. Grubbs” para sede del Centro de Investigación en Química Sostenible (CIQSO); urbanización de la zona perimetral y apertura del pabellón administrativo “Juan Agustín de Mora Negro y Garrocho”; sustitución de la instalación de climatización en el edificio de la Biblioteca Central Universitaria “Ibn Hazm”. Otras actividades



finalizadas que pueden destacarse son las obras menores consistentes en la sustitución de la red de abastecimiento en zona perimetral de la Facultad de Ciencias de la Educación, reparaciones de redes de abastecimiento en el campus de La Rábida, conexión a la red pública municipal de saneamiento y pluviales en zona sur del campus de El Carmen, instalación de dos contadores eléctricos en la Facultad de Ciencias Experimentales, colocación de tótems justificativos de la pertenencia de la Universidad de Huelva al Campus de Excelencia Internacional Agroalimentario CeiA3 en la entrada a los campus de La Rábida y El Carmen, reparaciones en fachadas e instalaciones del CIECEM, colocación de esculturas al aire libre en el campus de El Carmen, señalización de plazas de aparcamiento para minusválidos en los campus de El Carmen y La Rábida, reparaciones del forjado del pabellón 2 de la Facultad de Ciencias de la Educación, reparación de vitrinas docentes y de investigación en la Facultad de Ciencias Experimentales, reparación de suelo de la Facultad de Enfermería, remodelación de los pabellones 7 y 8 del campus de El Carmen y otras obras menores en los distintos campus universitarios.

Además, se encuentra en ejecución el suministro e instalación de equipamiento Gigabit Ethernet para Acceso, CPD y Troncal de la Red de Investigación de la Universidad de Huelva, la Planta piloto de investigación agroalimentaria en el Parque Huelva Empresarial, el nuevo edificio para sede de la Escuela Técnica Superior de Ingeniería en el campus de El Carmen, la construcción del Maxiaulario "*José Isidoro Morales*", del Centro de Investigación de la Energía de la Universidad de Huelva en el PCTH de Aljaraque, del nuevo Centro de Proceso de Datos (CPD) de la Universidad de Huelva y la rehabilitación de la Casa Consejo de Riotinto.

Las futuras actuaciones relacionadas con las infraestructuras son: mejora de las instalaciones de climatización en la Biblioteca Central; instalación de nuevos contadores



eléctricos y realización de auditorías energéticas en los 59 edificios e instalaciones de mayor consumo energético de la Universidad; sustitución parcial de luminarias para alumbrado público en alguno de los viales del campus del Carmen para reducir costes energéticos; y mejora de las redes eléctricas de baja y media tensión en el campus del Carmen.

Por otro lado, han sido realizados múltiples estudios e informes, entre los que pueden destacarse: lanzamiento de la Cartera de proyectos "*Smart Universidad de Huelva*", que ha incluido una serie de actuaciones (instalación de contadores y software de telegestión energética), organización de jornadas y una campaña utilizando diversos medios (carteles digitales, Uniradio, etc.) con objeto de reducir el consumo energético en la Universidad de Huelva; estudio de ahorro energético y condiciones térmicas en la fachada principal de las Facultades de Ciencias del Trabajo y Trabajo Social; informe sobre desprendimientos en las Facultades de Derecho y Ciencias de la Educación; informe sobre consumos para la Agencia Andaluza de la Energía; informe con múltiples datos y estimaciones para la Memoria de Responsabilidad Social Corporativa de la Universidad de Huelva; seguimiento de la patología de las escaleras de la Facultad de Ciencias Experimentales; tramitación de diversos proyectos y permisos en la Gerencia Municipal de Urbanismo de Huelva (G.M.U.).

Para atender a todas las necesidades de la comunidad universitaria y de las personas usuarias de los 61 edificios e infraestructuras de la universidad, así como para dar respuesta a las averías e incidencias en su funcionamiento, el personal del *Servicio de Infraestructura* ha tramitado, estudiado y ejecutado un total de 2.803 peticiones (12,18 cada día), que se desglosan como se detalla a continuación: trabajos de mantenimiento correctivo, 1.742 actuaciones (incidencias eléctricas, de aire acondicionado, de equipamiento, de carpintería y cerrajería, de



fontanería y saneamiento, relativas a conraincendios, a filtraciones y cubiertas, albañilería y otras varias); trabajos de mantenimiento preventivo, 777 actuaciones; equipamiento, 163 actuaciones; documentación e informes, 67 actuaciones; actualización de datos y planimetría, 14 actuaciones; obras y reformas, 22 actuaciones; varios, 18 actuaciones.

El número de peticiones solicitadas y finalizadas en cada uno de los campus es: Cantero Cuadrado, 185 peticiones; La Rábida, 650 peticiones; El Carmen, 1751 peticiones; La Merced, 122 peticiones; CIDERTA, 55 peticiones; CIECEM, 21 peticiones; otros, 19 peticiones.

A continuación se muestra el número de edificios y superficies gestionadas en cada uno de los campus de la Universidad de Huelva:

Campus	Nº de Edificios	M2 útiles	M2 construidos	M2 Parcela	M2 viales y aparcam.	Zonas ajardinad.
C.CUADRADO	6	8.938,74	10.216,16	5.834,92	1.485,53	1094,53
CIDERTA	1	2.884,14	3.395,15	6.500,00	2.330,02	774,83
CIECEM	2	2.373,44	2.785,19	4.169,94	2.586,99	
EL CARMEN	35	93.831,47	106.624,15	375.031,50	140.112,50	81.633,09
LA MERCED	1	7.492,74	9.141,19	3.260,22		
LA RÁBIDA	16	23.937,10	27.458,21	341.447,90	56.675,10	15.933,23
Totales	61	139.457,63	159.620,05	736.244,48	203.190,14	99.435,68

Fuente: Vicerrectorado de Tecnologías e Infraestructuras



El *Servicio de Informática y Comunicaciones* de la Universidad, tiene encomendada una tarea esencial para la docencia, la investigación y para la gestión universitaria. Se detallan a continuación las principales actuaciones, comenzando por reseñar que, junto con las Universidades de Almería, Cádiz y la Universidad Pablo de Olavide, hemos resultado adjudicataria en la convocatoria de ayuda del MITYC correspondiente al programa “*Plan Avanza 2*” de servicios públicos digitales para apoyar la extensión de la administración electrónica en las Universidades Públicas, orientado a mejorar las interfaces de las personas usuarias y tramitadoras e incrementar el número de procedimientos telemáticos entre los que destaca la firma digital de actas académicas (FDAA), cuya aplicación se ha actualizado para incorporar una serie de mejoras genéricas y otras relativas a cada uno de los perfiles que tienen que hacer uso de la misma, de modo que se han firmado un total de 4.560 actas, es decir, el 100%.

Por lo que hace a *Portafirm@s* se refiere, aplicación que permite firmar electrónicamente documentos digitales, están registrados 133 usuarios y usuarias, entre los que se encuentran los Vicerrectores y Vicerrectoras, Gerente, personal de administración y servicios y cargos académicos, habiéndose firmado más de 2.306 documentos.

También se ha avanzado en la creación de una nueva web institucional, destacando la autoformación en Drupal. En cuanto a hospedaje web, durante este curso académico se han solicitado 53 espacios web y 33 bases de datos.

Por otra parte, se ha finalizado el desarrollo de los siguientes procedimientos telemáticos: certificados (PDI, PAS y estudiantes), programa Docencia, solicitud de títulos



oficiales, expedición de títulos propios, compatibilidad del PAS, cesión de datos personales del alumnado, petición de préstamos especiales, devolución de precios públicos, certificado de asignaturas virtualizadas y permisos y comisiones de servicio del PDI. Las estadísticas de uso de la administración electrónica quedan reflejadas en los siguientes gráficos:

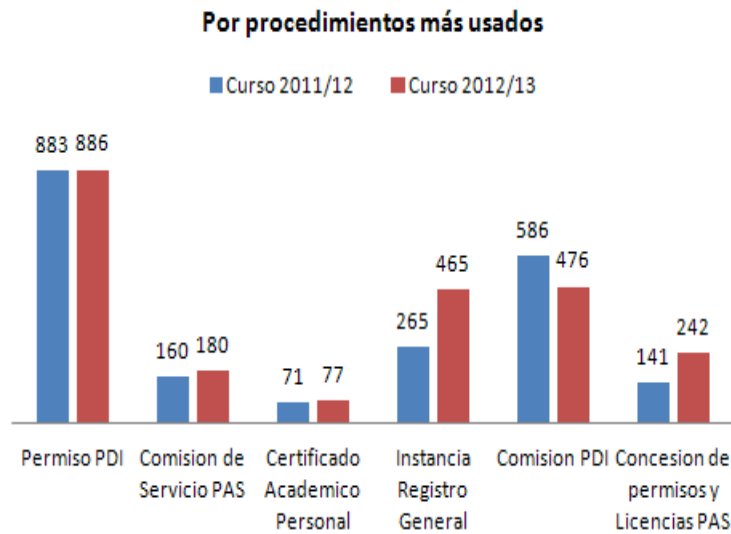

Fuente: Vicerrectorado de Tecnologías e Infraestructuras

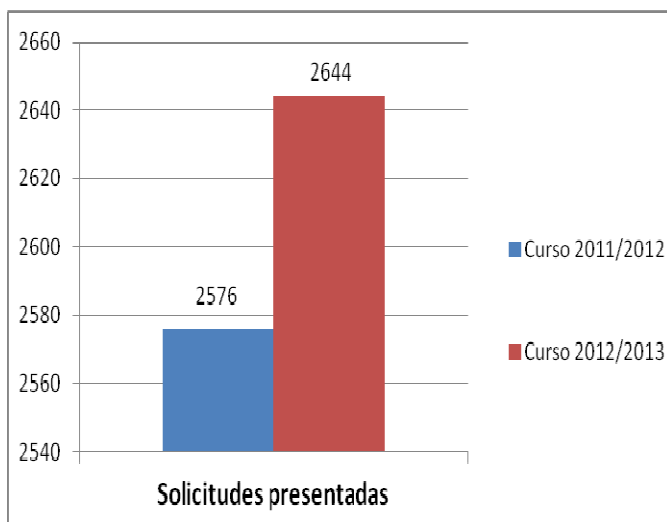

Fuente: Vicerrectorado de Tecnologías e Infraestructuras



En el ámbito de las comunicaciones, el objetivo de la Universidad de Huelva es la implantación de una red de comunicaciones unificada de alta disponibilidad y rendimiento, así como ofrecer servicios de red que permitan incrementar la productividad, mejorar la satisfacción de los usuarios y usuarias y fortalecer la ventaja competitiva de nuestra Universidad en el marco educativo. Durante el curso académico 2012/2013 se han realizado actuaciones encaminadas a la creación de una nueva red para nuestra comunidad universitaria, basada en infraestructura Ethernet que ofrecerá 1Gbps en el puesto de usuario/a y 10 Gbps en la troncal, permitiendo la prestación de servicios avanzados. La nueva infraestructura de red supone una adecuación importante de la red de la Universidad de Huelva y una apuesta de futuro, en consonancia con las nuevas infraestructuras que se van a desplegar en Red IRIS NOVA. Básicamente, se pretende disponer de una red mucho más rápida, estable, segura y provisionada automáticamente. Como ejemplo, se muestra un esquema con el nuevo equipamiento y conexionado en una parte del Campus de El Carmen.

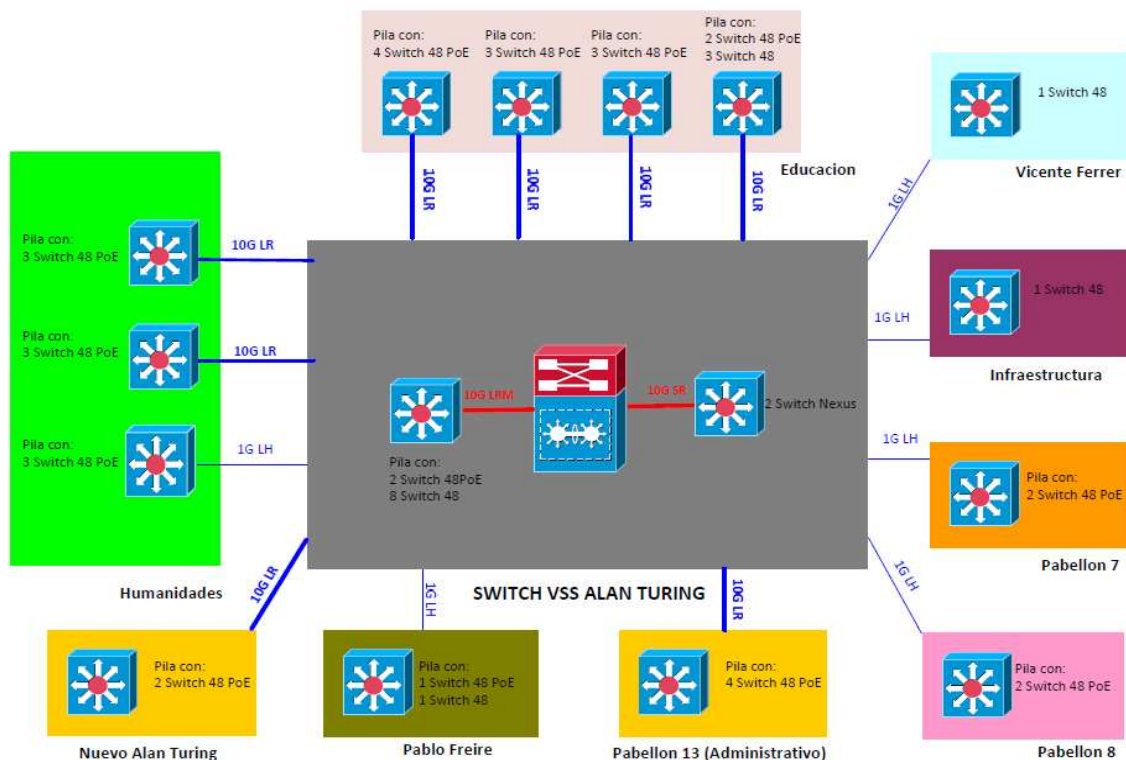

Fuente: Vicerrectorado de Tecnologías e Infraestructuras



En el ámbito de la enseñanza virtual y de la atención al usuario, el *Servicio de Informática y Comunicaciones* ha desarrollado sus actividades principalmente mediante la recogida, gestión y resolución de incidencias técnicas de las personas usuarias. Se han introducido cambios y mejoras para adecuarse a la situación real de la Universidad. El cambio constante de los sistemas y dispositivos informáticos así como los acceso a la red, obligan a la continua evolución tecnológica. Así, por ejemplo, con el incremento en el uso de dispositivos móviles se han prestado soluciones como configuración de redes inalámbricas, correo electrónico, etc.

En total, han sido gestionadas 4.316 incidencias, lo que supone un incremento de 140 avisos respecto a las atendidas durante el curso académico anterior que se ha debido, principalmente, a la apertura y puesta en funcionamiento del nuevo pabellón administrativo “*Juan Agustín de Mora Negro y Garrocho*”.

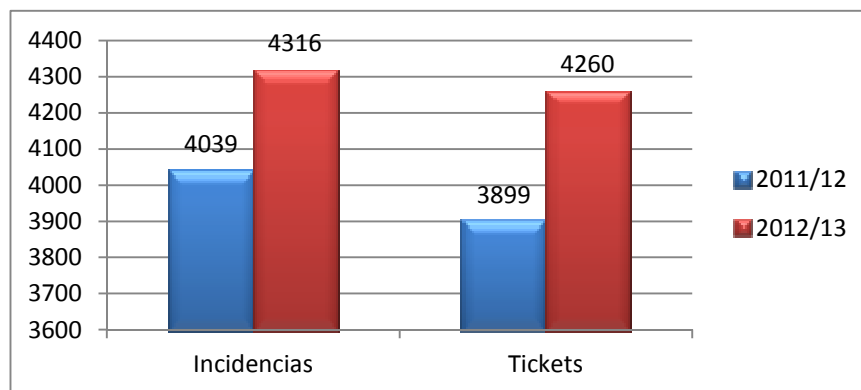

Fuente: Vicerrectorado de Tecnologías e Infraestructuras

Se ha incorporado también un nuevo sistema en SIRIUS (sistema de recogida de incidencias de usuario), el cual permite que los avisos puedan distribuirse de manera más rápida mediante un módulo de alarmas SMS para incidencias en sistemas informáticos críticos, de esta forma, se ha conseguido reducir el tiempo de actuación en un 40%. Puede destacarse también la amplia demanda del servicio de lectora óptica para la corrección de exámenes y



para la evaluación de encuestas de satisfacción. Por otra parte, se ha gestionado y negociado la adquisición de una aplicación de control remoto para la conexión remota a los equipos informáticos de nuestros usuarios y usuarias, para con ello realizar una intervención más rápida y eficaz; un notable porcentaje de incidencias, en torno al 15%, se resuelven a través de este sistema, con el correspondiente ahorro en tiempos de respuesta. También se ha llevado a cabo la gestión de solicitudes del sistema de información geográfica ArcGis, software destinado al catálogo, cartografía y análisis de la información geográfica, del que se han solicitado más de 150 ejemplares. Se han instalado dos nuevos servidores de directorio, con versiones más modernas optimizándose las búsquedas mediante indexaciones concretas en aplicaciones VPN y en el portal de administración electrónica.

La Universidad continúa apostando por la identidad federada y el sistema de identidad digital unificada basado en estándares abiertos (SAML). Se han actualizado las versiones de los proveedores de identidad y se han conectado aplicaciones nuevas a los proveedores de identidad corporativos. Además, se ha conectado la identidad digital de la Universidad de Huelva con los servicios de identidad federada de RedIris mediante el servicio SIR, lo que permite a cualquier investigador o investigadora usar recursos de otras universidades accesibles a través de RedIris con la identificación de la Universidad de Huelva. Han sido renovados también los certificados digitales de las máquinas que conforman Moodle, pieza fundamental para la enseñanza, el servicio de identidad y el acceso al SIR entre otros. Moodle sigue manteniendo los dos servidores, así como el sistema de base de datos necesario y el acceso al sistema de almacenamiento; en el curso académico 2012/2013 se actualizó a la versión 1.9.7 de la rama 1.x (moodle 1), así como la versión 2.1 (moodle 2) de la rama 2.x. Los servidores han tenido una media de 12.200 accesos semanales desde diferentes direcciones de internet; los



accesos a través de “*Campus Andaluz Virtual*” han superado los 31.000, habiéndose hecho uso de 144.500 actividades.

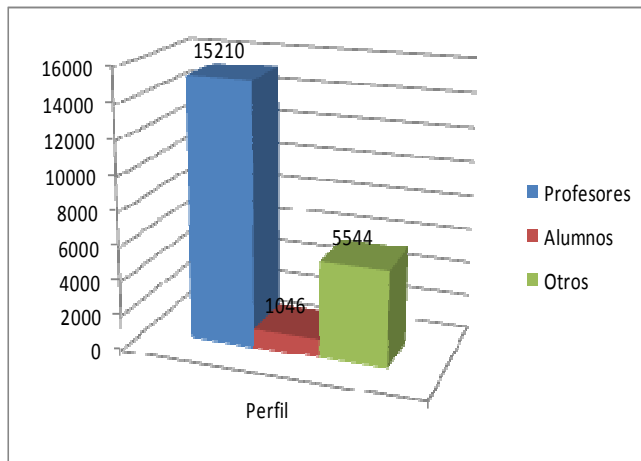

Fuente: Vicerrectorado de Tecnologías e Infraestructuras

Actividades Moodle 1

Módulo	Actividades
Base de datos	31
Chat	81
Consulta	202
Cuestionario	1087
Diario	0
Encuesta	9
Etiqueta	8610
Foro	3375
Glosario	73
Hot Potatoes Quiz	71
LAMS	0
Lección	47
Módulo de encuesta	48
Recurso	48345
SCORM	78
Taller	5
Tarea	4473
Wiki	408

Actividades Moodle 2

Módulo	Actividades
Adobe Connect	3
Tarea	4368
Chat	73
Consulta	192
Base de datos	35
Módulo de encuesta	108
Carpeta	1935
Foro	3418
Glosario	79
Paquete de contenido IMS	6
Etiqueta	7610
Lección	70
Página	3426
Cuestionario	1554
Archivo	40858
Paquete SCORM	22
Encuesta	26
URL	5647
Wiki	54
Taller	10

Fuente: Vicerrectorado de Tecnologías e Infraestructuras

Como novedad importante puede mencionarse la conexión de los datos entre la base de datos académica (Universitas-XXI) y Moodle. Se ha incorporado una nueva funcionalidad que permite al estudiante entrar en el sistema casi inmediatamente después de haber realizado



su matrícula. Este módulo obtiene información sobre las asignaturas y cursos matriculados y permite a los estudiantes el acceso directo a los espacios según su expediente. Una ventaja añadida es la eliminación de la carga de alumnos/as que se venía haciendo tradicionalmente al principio de cada curso académico mediante una carga de ficheros; ahora, es el sistema el que activa todos los recursos de un espacio de asignatura matriculada a un alumno/a.

También el *Servicio de Informática y Comunicaciones* da soporte a los servicios universitarios y apoya la gestión administrativa de la Universidad mediante la gestión de las aplicaciones desarrolladas por OCU: UNIVERSITAS XXI – Académico; Automatrícula; PORTAL (de personal y del estudiante); Calificación actas Web; Consulta de Calificaciones de Pruebas de Acceso; UNIVERSITAS XXI – Recursos Humanos; UNIVERSITAS XXI – Integrador; UNIVERSITAS XXI – Económico. Su actividad se refleja en la casi totalidad de los procedimientos de gestión universitaria cuyo trabajo se basa en el uso de aplicaciones corporativas para el acceso, matrícula, gestión de expedientes de los estudiantes títulos, ayudas al estudio, gestión de los recursos humanos y gestión económica; también es parte fundamental el tratamiento de la información de las bases de datos corporativas para proporcionar información, tanto a organismos externos como a los distintos servicios, unidades y centros de la Universidad de Huelva. Las principales tareas desarrolladas durante el curso académico 2012/2013 han sido: la generación de ficheros para Modelo de Financiación 2007-2011, con el diseño de registros para estudiantes de grado, posgrado y doctorado; la gestión de ficheros de preinscripción y matrícula (grado, segundo ciclo y másteres oficiales) dentro del Distrito Único Andaluz; la generación de ficheros para la elaboración de la tarjeta universitaria onubense (TUO), para censos electorales y para la Biblioteca; la carga del correo



corporativo, y la actualización de la información contenida en la base de datos para la gestión de los títulos de grado. Se han gestionado 240 solicitudes de información contenida en las bases de datos corporativas y se han puesto en marcha 160 acciones a solicitud de las personas usuarias de las aplicaciones corporativas, con la creación de 34 informes añadidos en UNIVERSITAS XXI – Académico y un sistema de cita previa con intervalo de fechas asignado para la auto-matrícula de los estudiantes de grado, primer y segundo ciclo y másteres oficiales.

En el ámbito del apoyo tecnológico a la docencia y la investigación, el *Servicio de Informática y Comunicaciones* ha resuelto 476 peticiones durante el curso académico 2012/2013. En esta área, y respecto del proyecto OpenGnsys, somos la universidad de referencia en la implantación de la versión 1.05 en explotación, la cual incluye varias aportaciones realizadas por la Universidad de Huelva como la detección de varios discos duros o el acceso al menú mediante autenticación. El servicio de cálculo científico ha realizado también actuaciones para la mejora de la comunidad investigadora. En lo que se refiere a la gestión y mantenimiento de las aulas de informática dedicadas a la docencia, se han realizado diferentes gestiones durante el curso académico 2012/2013 para atender las 30 aulas de informática de la Universidad, provistas de 900 ordenadores que tienen instalado el software específico para la docencia de las clases prácticas, habiéndose gestionado 7.915 reservas de aulas de informática; la media de usuarios/as por día, que hacen uso mediante acceso libre de las aulas de informática ha sido:

PERIODOS	AULARIO MERCED	AULARIO RÁBIDA	AULARIO CARMEN
ACADÉMICO	30,10	60,85	156,8
VACACIONAL	7,62	15,34	27,15

Fuente: Vicerrectorado de Tecnologías e Infraestructuras

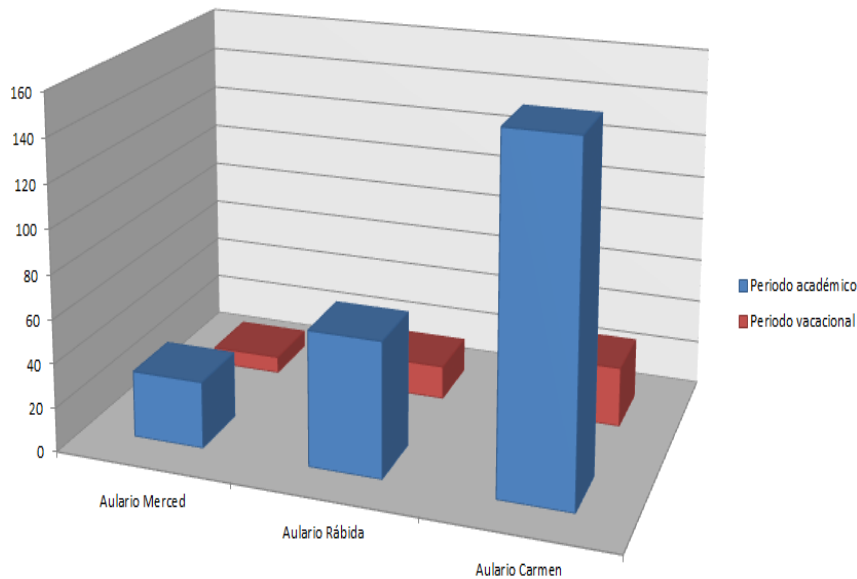

Fuente: Vicerrectorado de Tecnologías e Infraestructuras

Referente al material audiovisual, se han efectuado tres revisiones preventivas durante el curso académico 2012/2013 que han reducido considerablemente el número de incidencias en estos materiales. Para ello, se han llevado a cabo 840 intervenciones preventivas en videoproyectores, 148 intervenciones en salones de actos y de grado, 16 asistencias técnicas en actos institucionales, 3 nuevas instalaciones de mesas tecnológicas, asesoramiento y soporte técnico al equipo de grabación y producción de UniTV y a las aulas de videoconferencias. Desde el punto de vista de la ingeniería de software, se ha apostado por el desarrollo de todas las aplicaciones web mediante el uso del framework php Symfony 2, impartándose un curso de formación a los técnicos de manera interna. Se está llevando a cabo también la creación de un portal de aulas de informática (paula.uhu.es) que integre todos los servicios relacionados con las mismas; en torno a este portal se están desarrollando diferentes servicios.

Finalmente, con respecto a la docencia, la Universidad de Huelva sigue apostando por los servicios de teleenseñanza de calidad y se han desarrollado también distintas actuaciones



consistentes en la virtualización de asignaturas a través de la plataforma Moodle, la reserva de espacios multimedia y acciones formativas a través de jornadas prácticas Moodle, talleres y asistencia personalizada. Actualmente, más del 85% del profesorado de la Universidad de Huelva están inscritos en la plataforma Moodle.

Del *Servicio de Gestión Presupuestaria y Planificación Económica y Patrimonial* pueden destacarse las siguientes actuaciones: colaboración en la elaboración del anteproyecto de presupuesto; elaboración de los estados requeridos por la Orden Ministerial HAP/2015/2012 para el saneamiento de la situación financiera; elaboración de la previsión de la liquidación del presupuesto; mantenimiento y depuración de los datos del sistema informático UNIVERSITAS XXI Económico; liquidación presupuestaria, cierre del ejercicio 2012 y auditoría externa del mismo; elaboración de las cuentas anuales del ejercicio 2012; interlocutores para la Cámara de Cuentas, ante la fiscalización de las cuentas anuales del ejercicio 2011; gestión de los principales gastos centralizados de la Universidad; administración y gestión de las obligaciones fiscales de la Universidad; administración y trámites del mecanismo de pago a proveedores previsto en el Real Decreto-Ley 8/2013, de 28 de junio, de medidas urgentes contra la morosidad de las Administraciones Públicas y de apoyo a entidades locales con problemas financieros; alta de 106 nuevas unidades de gasto (servicios, departamentos, proyectos, subvenciones, contratos, etc.); la tramitación de 3.042 expedientes de reserva de crédito, 16.271 justificantes de gasto, 2.468 justificantes de ingresos, generación de 13.682 documentos contables y de 710 propuestas de pago; atención y asistencia a los terceros y proveedores de la Universidad; formación, seguimiento y gestión de los usuarios que asumen funciones relacionadas con la gestión económica de la Universidad de Huelva; atención, justificación y colaboración en las auditoría externas de ayudas, subvenciones y



Proyectos I+D concedidos a la Universidad y la colaboración en la ejecución del plan de austeridad de la Universidad de Huelva.

Por su parte, el *Servicio de Contratación y Suministros*, como órgano encargado de desarrollar todos los expedientes de contratación administrativa, ha llevado a cabo 21 sesiones de mesas de contratación, con un total de 25 expedientes. El importe total de los contratos mayores licitados ha sido de 2.843.313,89 euros y el de los contratos mayores adjudicados de 2.723.779,93 euros.

En lo que se refiere al *Servicio de Prevención de Riesgos Laborales*, las principales actividades que se han llevado a cabo durante este curso académico han sido: los informes de evaluación de riesgos laborales referidos al edificio del CIECEM, al Aulario de Informática del edificio “Pérez Quintero”, al Aulario “Galileo Galilei” y al pabellón de deportes “Príncipe de Asturias”; se encuentra en proceso de elaboración el informe de la Facultad de Derecho. También se han actualizado los Planes de Autoprotección del nuevo edificio administrativo “Juan Agustín de Mora Negro y Garrocho”, del nuevo maxiaulario, del CIECEM, de la Facultad de Ciencias Experimentales, del Aulario “Galileo Galilei” y del pabellón de deportes “Príncipe de Asturias”. Por otra parte, se encuentra en proceso de elaboración el plan de autoprotección del nuevo edificio “Robert Grubbs”. Otras actuaciones en materia de prevención son las evaluaciones ergonómicas del puesto de trabajo, detección de situaciones de riesgo, planificación de simulacros de evacuación y asesoramiento en la planificación de riesgos de empresas potencialmente concurrentes, facilitando la información necesaria al personal investigador de cada uno de los proyectos de la Universidad desarrollados en instalaciones ajenas.



En cuanto a accidentes laborales y otros incidentes, se han contabilizado desde septiembre de 2012 hasta junio de 2013, un total de 45, de los cuales 34 se han cursado sin baja médica; de los restantes accidentes con baja, 11 han sido *in itinere* y 8 se han derivado de accidentes de carácter leve en las instalaciones de la Universidad. Además, el *Servicio de Prevención de Riesgos Laborales* ha organizado actividades formativas y cursos sobre primeros auxilios, prevención de riesgos laborales, buenas prácticas en laboratorios, gestión de residuos y formación personalizada para los laboratorios. Asimismo, en la campaña de “*Vigilancia de la Salud*” se han realizado 360 reconocimientos médicos en los diferentes campus y, tras la detección de alteraciones visuales, se han producido 132 revisiones oftalmológicas. De otro lado, se han realizado retiradas de residuos químicos peligrosos de los distintos centros (edificio “Marie Curie”, Facultad de Ciencias Experimentales, campus de La Rábida, CIDERTA y CIECEM) así como de Residuos Biológicos (CIDERTA, pabellón de Deportes y Facultad de Enfermería) o visitas periódicas, según los centros, para control de almacén temporal de residuos, supervisión en edificios del etiquetado y estado de los residuos antes de su depósito definitivo.

Ha sido intensa también la actividad desarrollada por la *Secretaría General* a través del *Área de Secretaría General y Registro*, debido a diversas razones. De una parte, la creación y puesta en funcionamiento del Registro Auxiliar en el Campus del Carmen lo que se ha llevado a cabo con los recursos humanos existentes en la oficina principal del Registro; se han contabilizado y tramitado a través del Registro General un total de 20.480 expedientes de entrada y 9.573 expedientes de salida. De otra parte, en 2013 han tenido lugar las últimas elecciones a Rector, siendo renovados como consecuencia directa, tanto los órganos unipersonales de gobierno como los órganos colegiados a los que pertenecen, lo que ha implicado la emisión de las



correspondientes resoluciones de nombramiento con sus correspondientes tomas de posesión, de las cuales, 22 fueron realizadas en acto público para la presentación del nuevo equipo rectoral. Otra consecuencia de este proceso de cambio en la dirección de la Universidad ha sido la modificación y actualización de normas internas y reglamentos, así como el incremento del número de consultas sometidas a los servicios de Asesoría Jurídica que se gestionan desde la Secretaría General. En este sentido puede destacarse la tramitación de 41 documentos sometidos a trámite de información pública y 121 consultas para asesoramiento jurídico. Por otro lado, cabe destacar el número de contratos y convenios de colaboración que han sido suscritos entre la Universidad de Huelva y otras instituciones públicas o privadas, habiéndose gestionado 228 para su posterior informe al Consejo de Gobierno.

Por último, en relación con los diferentes servicios de gestión universitaria -tanto los relacionados en este apartado como los implicados de manera más directa en la docencia, investigación y transferencia de conocimiento, así como gestión en sentido amplio de recursos humanos-, en el marco del Acuerdo 18/05/2007, de Productividad para la Mejora y Calidad de los Servicios en las Universidades Públicas de Andalucía, la Universidad de Huelva continúa su apuesta firme por el compromiso y la mejora continua, así como por el mantenimiento de los objetivos para la prestación de unos servicios de calidad.

En esta línea, desde la *Unidad para la Calidad* se ha trabajado en los planes de mejora, planes estratégicos alineados con el Plan Estratégico Institucional, las encuestas anuales de satisfacción de clientes/usuarios, el seguimiento de las cartas de servicio, la implantación de la gestión por procesos y competencias o la renovación de certificados ISO de la Oficina de Gestión de la Investigación, la Oficina de Transferencia de Resultados de Investigación, el



Centro Internacional de Estudios y Convenciones Ecológicas y Medioambientales, CIDERTA, el Laboratorio de Investigación y Control Alimentario, el *Servicio de Publicaciones*, el *Servicio de Actividades Deportivas*, *Servicio de Empleo* (SOIPEA) y el *Servicio de Biblioteca y Archivo*, servicios todos que han renovado sus certificados ISO. 9001:2008 e ISO 14001:2004 y han superando satisfactoriamente la auditoría anual de AENOR.

También en las encuestas de satisfacción de los servicios administrativos se ha mejorado los resultados obtenidos en los ejercicios anteriores. En particular, el personal del *Servicio de Actividades Deportivas* ha renovado la certificación para el uso y manejo del desfibrilador disponible en las instalaciones deportivas.



RECURSOS HUMANOS

La Universidad de Huelva, a través de la Gerencia, la Dirección de Recursos Humanos y el Vicerrectorado de Asuntos Económicos, Ordenación Académica y Profesorado, sigue apostando por el valor más importante que tiene toda institución: el capital humano.

Respecto a las plazas ofertadas para el personal de administración y servicios, previstas en el *“Plan de Ordenación de Recursos Humanos”*, puede destacarse la provisión de 26 plazas de Responsables de Unidad, nivel 23 y 1 plaza de Director/a de Área, nivel 25, mediante el procedimiento de concurso específico, así como la convocatoria de 13 plazas de personal laboral, grupo III, por el sistema de promoción interna.

En lo que se refiere a la contratación de profesorado, se ha prorrogado la vigencia de la actual bolsa de contratación para profesorado sustituto interino. Estos contratos han supuesto un total de 137, de los cuales 124 han sido por necesidades docentes derivadas de exoneraciones en las áreas de conocimiento y 13 por necesidades docentes derivadas de bajas por I.L.T. y bajas con reserva de puesto. Respecto a las convocatorias de profesorado de los Cuerpos Docentes Universitarios, se celebraron los concursos correspondientes a plazas dotadas en el curso académico anterior: 5 cátedras y 3 titularidades.

En el ámbito de la formación y desarrollo, tanto para el personal de administración y servicios como para el personal docente e investigador se han organizado diversas acciones formativas. En el *“Plan anual de Formación”* del personal de administración y servicios, se han invertido 249 horas de formación, distribuidas en las siguientes actividades:



DENOMINACIÓN DE LA ACTIVIDAD FORMATIVA	Nº HORAS	PERSONAS
		APTAS
Inglés intermedio online	50	56
Competencia audiovisual del personal de Conserjerías	20	16
Repositorios institucionales y acceso abierto a la producción CIE (semi-presencial)	30	21
Inglés preintermedio (semi-presencial)	50	20
Inglés Intermedio (semi-presencial)	50	28
Implementación de proyectos en PHP	24	12
Aplicación de las TIC a la gestión	25	54
Totales	249	207

Fuente: Gerencia. Dirección de Recursos Humanos

La formación del personal docente e investigador se ha realizado mediante el denominado “Plan de Actualización Docente” (PAD), a través de la formación en los Centros y la oferta de títulos propios de posgrado, que proporcionan una formación más especializada. Al amparo del PAD se han llevado a cabo acciones formativas concretas en docencia en el espacio europeo de educación superior; formación en inglés; enseñanza virtual; formación en investigación; gestión universitaria y seminarios científicos. Los títulos propios de posgrado que se han ofertado son el máster de Docencia Universitaria, el máster de Gobernanza en Instituciones Educativas y el curso de posgrado en Habilidades Directivas, estos últimos dirigidos también al personal de administración y servicios. En cuanto a la formación en Centros, se ha contado con la colaboración de la Facultad de Ciencias Empresariales, la Empresa Small To Medium Business (Sage-Murano) y el *Servicio de Calidad, Innovación y Enseñanza Virtual* de la Universidad de Huelva. La formación del personal docente e



investigador se ha completado con la difusión y transferencia de los resultados a través del “*TV Foro en Docencia Universitaria*”, celebrado el día 23 de octubre de 2012. En total, se han expedido 322 certificados, habiendo valorado las personas asistentes al profesorado con un 8.9 y la calidad de los cursos con un 8.7.

En una comunidad tan amplia de personas, son inevitables los conflictos. Durante el curso académico 2012/2013 la *oficina de la Defensoría Universitaria* ha tramitado un total de 34 expedientes. La Defensoría ha asesorado a los miembros de la comunidad universitaria sobre el ejercicio de sus derechos, destacadamente acerca de incidencias producidas en el desarrollo de la docencia y en el proceso de evaluación. También ha intervenido en el ámbito de las relaciones entre los miembros de la comunidad universitaria y en lo referente a quejas de los estudiantes con dificultades para afrontar los pagos de matriculación por retrasos en el pago de ayudas para la movilidad. El tono general en el trato y aun en las reclamaciones se ha desarrollado en el marco del respeto, aunque el incremento generalizado en la sociedad de los niveles de estrés, de inseguridad y de cansancio ha comenzado a reflejarse en el funcionamiento universitario; en este sentido, si bien los órganos de gestión universitaria han tratado de minimizar los efectos de estos cambios y su impacto sobre el normal funcionamiento la actividad universitaria, en general existe una sensación generalizada de precariedad financiera e incertidumbre en medio de la crisis global que afecta a la concepción del Estado y cuestiona el funcionamiento de los servicios públicos. Todo ello es una consecuencia de la crisis que la Universidad de Huelva vive con total impotencia.

Por su parte, el *Servicio de Inspección* ha elaborado un “*Plan de Actuaciones Inspectoras*” que refleja las actuaciones ordinarias previstas para cada ejercicio. Desde este servicio se ha



tratado también de contribuir a la mejora de la docencia, de la administración y de los servicios, procurando velar por el correcto funcionamiento de la actividad universitaria y colaborando en las tareas de instrucción de expedientes informativos y disciplinarios. En el desarrollo del Plan se ha realizado un seguimiento de las obligaciones docentes, del funcionamiento de la administración y los servicios universitarios, ofreciendo asesoramiento continuado, según demandas y necesidades, para facilitar el cumplimiento de los preceptos legales y normativos.

A través de las actuaciones inspectoras desarrolladas, se ha ejercido una tarea supervisora y de apoyo a la resolución de los conflictos de forma conciliadora, abordando los asuntos y escuchando a todas las partes implicadas para buscar soluciones positivas y normalizar las situaciones sin generar resentimientos. Esta acción inspectora ha dado sus frutos siendo resueltas casi la totalidad de los asuntos que han surgido a lo largo del curso académico 2012/2013. Entre las actividades llevadas a cabo cabe destacar, el estudio y verificación de expedientes, informes, quejas, denuncias, incidencias y actuaciones, el contraste y análisis de los informes, seguimiento y evaluación de los programas y acuerdos generados establecimiento de mecanismos de control, de forma continuada, así como la gestión de citaciones, comparencias y entrevistas personales con las partes implicadas.